



Liceul Teoretic "Eugen Lovinescu"

Str. Valea lui Mihai, nr.6, sector 6, București
Tel: 021/413.29.47; Fax: 021/413.91.65
E-mail: secretariatlovi@yahoo.com

Nr. înreg. 4034/ 09.09.2024

Regulament de organizare și funcționare a Liceului Teoretic *Eugen Lovinescu* An școlar 2024-2025

Validat în CP din 03.09.2024

Aprobat în CA din 09.09.2024



Liceul Teoretic "Eugen Lovinescu"

Str. Valea lui Mihai, nr.6, sector 6, București
Tel: 021/413.29.47; Fax: 021/413.91.65
E-mail: secretariatlovi@yahoo.com

TITLUL I - Dispoziții generale

CAPITOLUL I - Cadrul de reglementare

Art.1 (1) Regulamentul-cadru de organizare și funcționare, denumit în continuare ROF, reglementează organizarea și funcționarea Liceului Teoretic *Eugen Lovinescu*, denumit în continuare LTEL, în cadrul sistemului de învățământ din România, în conformitate cu prevederile legale în vigoare.

(2) LTEL se organizează și funcționează în conformitate cu prevederile legislației în vigoare, ale Ordinului privind aprobarea Regulamentului-cadru de organizare și funcționare a unităților de învățământ preuniversitar, nr. 5.726/2024, publicat în Monitorul Oficial al României, Partea I, nr. 795 din 12 august 2024 (ROFUIP), ale Ordinului nr. 5.707 din 1 august 2024 privind aprobarea Statutului elevului, ale propriului Regulament de organizare și funcționare și ale Regulamentului de ordine interioară.

Art. 2 (1) ROF este elaborat în baza ROFUIP, a actelor normative și/sau administrative cu caracter normativ care reglementează drepturile și obligațiile beneficiarilor primari și secundari ai educației și ale personalului din LTEL, precum și a contractelor colective de muncă aplicabile.

(3) Proiectul ROF al LTEL a fost elaborat de către un colectiv de lucru, coordonat de directorul adjunct, membru al Consiliului de Administrație, numit de către directorul LTEL. Din colectivul de lucru, numit prin hotărâre a consiliului de administrație (CA), fac parte și reprezentanți ai organizațiilor sindicale afiliate federațiilor sindicale reprezentative la nivel de sector de negociere colectivă învățământ preuniversitar care au membri în LTEL, ai părinților/reprezentanților legali și ai beneficiarilor primari, desemnați de către consiliul reprezentativ al părinților/reprezentanților legali, respectiv de consiliul școlar al elevilor.

(4) Proiectul ROF al LTEL, precum și modificările ulterioare ale acestuia, se supun spre dezbateră în consiliul reprezentativ al părinților/reprezentanților legali, în consiliul școlar al elevilor și în consiliul profesoral (CP), la care participă cu drept de vot și personalul didactic auxiliar și administrativ.

(5) ROF al LTEL a fost aprobat, prin hotărâre, de către CA.

(6) Pentru aducerea la cunoștința personalului LTEL, a părinților/reprezentanților legali și a beneficiarilor primari, ROF este afișat pe site-ul LTEL.

(7) Profesorii pentru învățământul primar și profesorii diriginți au obligația de a prezenta ROF beneficiarilor primari și părinților/reprezentanților legali, la începutul fiecărui an școlar și ori de câte ori există o revizuire a acestuia.



Liceul Teoretic "Eugen Lovinescu"

Str. Valea lui Mihai, nr.6, sector 6, București
Tel: 021/413.29.47; Fax: 021/413.91.65
E-mail: secretariatlovi@yahoo.com

- (8) ROF LTEL poate fi revizuit anual sau ori de câte ori este nevoie.
- (9) Respectarea prevederilor ROF a LTEL de către personalul didactic, didactic auxiliar, administrativ, elevi și părinți/reprezentanți legali este obligatorie. Nerespectarea ROF a LTEL constituie abatere și se sancționează conform prevederilor legale.
- (10) Regulamentul de ordine interioară (RI) al LTEL conține dispozițiile obligatorii prevăzute la art. 65 alin. (4) din Legea învățământului preuniversitar nr 198/2023, cu modificările și completările ulterioare, și cele prevăzute la art. 242 din Legea nr. 53/2003 - Codul muncii, republicată, cu modificările și completările ulterioare, și în contractele colective de muncă aplicabile.
- (11) Regulamentul de ordine interioară se aprobă prin hotărâre CA, după consultarea CP, a consiliului școlar al beneficiarilor primari, a consiliului reprezentativ al părinților/reprezentanților legali, a reprezentanților organizațiilor sindicale care au membri în LTEL, afiliate la federațiile sindicale reprezentative la nivel de sector de activitate negociere colectivă învățământ preuniversitar și se aduce la cunoștință prin afișare pe site sau punerea la dispoziția autorităților prevăzute la art. 63 alin. (1) din Legea învățământului preuniversitar nr. 198/2023, cu modificările și completările ulterioare.
- (12) RI se aduce la cunoștința publicului, prin intermediul siteului LTEL, într-o secțiune specială, și prin pagina de Facebook a școlii.

CAPITOLUL II - Principii de organizare și funcționare a LTEL

Art. 3 (1) LTEL se organizează și funcționează pe baza principiilor stabilite în conformitate cu Legea învățământului preuniversitar nr. 198/2023, cu modificările și completările ulterioare.

(2) Conducerea LTEL își fundamentează deciziile pe dialog și consultare, promovând participarea părinților/reprezentanților legali la viața școlii, respectând dreptul la opinie al elevului și asigurând transparența deciziilor și a rezultatelor, printr-o comunicare periodică, adecvată a acestora, în conformitate cu Legea învățământului preuniversitar nr. 198/2023, cu modificările și completările ulterioare.

Art. 4 LTEL se organizează și funcționează independent de orice ingerințe politice sau religioase, în incinta acestora fiind interzise crearea și funcționarea oricăror formațiuni politice, organizarea și desfășurarea activităților de natură politică și prozelitism religios, precum și orice formă de activitate care încalcă normele de conduită morală și conviețuire socială, care pun în pericol sănătatea, integritatea fizică sau psihică a beneficiarilor primari sau a personalului din LTEL.

Organizarea LTEL - CAPITOLUL I - Rețeaua școlară

Art. 5. (1) LTEL face parte din rețeaua școlară națională, care se constituie în conformitate cu prevederile legale.

(2) LTEL are obligația de a include în Sistemul Informatic Integrat al Învățământului din România (SIIR) datele referitoare la beneficiarii primari școlarizați.

(3) LTEL este personalitate juridică, în conformitate cu prevederile legislației în vigoare,



Liceul Teoretic "Eugen Lovinescu"

Str. Valea lui Mihai, nr.6, sector 6, București
Tel: 021/413.29.47; Fax: 021/413.91.65
E-mail: secretariatlovi@yahoo.com

(4) LTEL are personal de conducere, personal didactic, didactic auxiliar și administrativ și buget, proprii, întocmește situațiile financiare, dispunând, în limitele și condițiile prevăzute de legislația în vigoare, de autonomie instituțională și decizională.

Art. 6 (1) Inspectoratele școlare stabilesc, pentru fiecare unitate administrativ-teritorială, după consultarea reprezentanților unităților de învățământ și a autorităților administrației publice locale, circumscripțiile unităților de învățământ care școlarizează grupe și/sau clase de nivel primar și gimnazial, cu respectarea prevederilor legale.

(2) Circumscripția școlară este formată din totalitatea străzilor aflate în apropierea LTEL și arondate acesteia, în vederea școlarizării beneficiarilor primari.

(3) LTEL școlarizează în învățământul primar și gimnazial, cu prioritate, în limita planului de școlarizare aprobat, elevii care au domiciliul în circumscripția școlară a LTEL. Înscrierea se face în urma unei solicitări scrise din partea părintelui sau a reprezentantului legal.

(4) Părintele/reprezentantul legal are dreptul de a solicita școlarizarea copilului la o altă unitate de învățământ decât aceea la care domiciliul său este arondat. Înscrierea se face în urma unei solicitări scrise din partea părintelui, a tutorelui sau a reprezentantului legal și se aprobă de către consiliul de administrație al unității de învățământ la care se solicită înscrierea, în limita planului de școlarizare aprobat, după asigurarea școlarizării beneficiarilor primari din circumscripția școlară a LTEL.

(5) Prin excepție de la prevederile alin. (4), înscrierea în clasa pregătitoare se face conform metodologiilor specifice, elaborate de Ministerul Educației.

CAPITOLUL II - Organizarea programului școlar

Art. 7 (1) Anul școlar începe la 1 septembrie și se încheie la 31 august din anul calendaristic următor.

(2) Structura anului școlar 2024-2025:

Modulul 1 – de luni, 9 septembrie 2024, până vineri, 25 octombrie 2024;

Modulul 2 – de luni, 4 noiembrie 2024, până vineri, 20 decembrie 2024;

Modulul 3 – de miercuri, 8 ianuarie 2025, până vineri, 14 februarie 2025;

Modulul 4 – de luni, 24 februarie 2025, până joi, 17 aprilie 2025;

Modulul 5 – de luni, 28 aprilie 2025, până vineri, 20 iunie 2025.

Școala Altfel: 21 - 25 octombrie 2024

Săptămâna Verde: 7 - 11 aprilie 2025

(3) Pentru elevele gravide și elevii părinți, pe perioada de îngrijire a copilului, precum și în situații obiective, cum ar fi epidemii, intemperii, calamități, alte situații excepționale, cursurile școlare față în față pot fi suspendate pe o perioadă determinată, potrivit reglementărilor în vigoare.

(4) Suspendarea cursurilor cu prezență fizică se poate face, după caz:

a) la nivel individual, la cererea părintelui/ reprezentantului legal, cu avizul și recomandările specifice ale medicului curant, în cazul în care elevul suferă de boli care afectează capacitatea de oxigenare, boli respiratorii cronice severe, boli cardiovasculare, obezitate severă, diabet zaharat tip I, boli inflamatorii, boli imune/autoimune, boli rare, boli ereditare de metabolism, tratament



Liceul Teoretic "Eugen Lovinescu"

Str. Valea lui Mihai, nr.6, sector 6, București
Tel: 021/413.29.47; Fax: 021/413.91.65
E-mail: secretariatlovi@yahoo.com

imunosupresiv, alte afecțiuni cronice, afecțiuni asociate cu imunodepresie moderată sau severă cum ar fi: transplant, afecțiuni oncologice în tratament imunosupresor, imunodeficiențe primare sau dobândite, alte tipuri de tratamente imunosupresoare. În această situație activitatea didactică se va desfășura în sistem hibrid sau online;

b) la nivel individual, la cererea elevelor gravide sau a beneficiarilor primari părinți majori sau la cererea părintelui/reprezentantului legal al acestora în cazul beneficiarilor primari minori, activitatea didactică desfășurându-se în format hibrid sau online;

c) la nivel individual, la cererea elevului major sau a părintelui/reprezentantului legal al acestuia, pentru beneficiarii primari aflați în arest la domiciliu, în limitele hotărârii judecătorești; în această situație activitatea didactică se va desfășura în sistem hibrid sau online, în limitele hotărârii judecătorești;

d) la nivelul unor clase din cadrul LTEL - la cererea directorului, în baza hotărârii CA al LTEL, cu informarea ISMB, respectiv cu aprobarea inspectorului școlar general și informarea Ministerului Educației;

e) la nivelul grupurilor de unități de învățământ din municipiul București - la cererea inspectorului școlar general, cu aprobarea Ministerului Educației;

f) la nivel regional sau național, prin ordin al ministrului educației, ca urmare a hotărârii comitetului municipiului București pentru situații de urgență, respectiv Comitetului Național pentru Situații de Urgență.

(5) Suspendarea cursurilor cu prezență fizică la nivel individual, conform alin. (4) lit.a) și lit.b), se realizează cu avizul, motivat în scris, al CA al LTEL. Suspendarea cursurilor cu prezență fizică în cazul elevelor gravide și a beneficiarilor primari părinți, precum și revenirea acestora cu prezență fizică în LTEL se va realiza cu informarea ISMB.

(6) În situațiile prevăzute la alin. (4), activitatea didactică se poate desfășura în format online sau hibrid.

(7) În situațiile prevăzute la alin. (4) în care activitatea nu s-a putut desfășura în format online sau hibrid, suspendarea cursurilor este urmată de măsuri privind parcurgerea integrală a programei școlare prin modalități alternative stabilite de CA al LTEL.

(8) În situații excepționale, inclusiv pe perioada declarării stării de urgență/alertă, desfășurarea activităților în sistem online sau hibrid se realizează în conformitate cu prevederile **Anexei nr. 1 la prezentul regulament, Metodologia-cadru de organizare și desfășurare a activităților în sistem online sau hibrid.**

(9) Reluarea activităților didactice care presupun prezența fizică a beneficiarilor primari în LTEL se realizează cu respectarea prevederilor legale în vigoare.

Art. 8 (1) În LTEL, cursurile se organizează în forma de învățământ cu frecvență zi.

(2) Învățământul primar funcționează în programul de dimineață, 8:00-12:00 .

Pentru LTEL, care funcționează în două schimburi, programul este stabilit de CA al LTEL.

(3) Cursurile pentru elevii din clasa pregătitoare și din clasele I și a II-a nu vor începe înainte de ora 8.00 și nu se vor termina mai târziu de ora 14.00.



Liceul Teoretic "Eugen Lovinescu"

Str. Valea lui Mihai, nr.6, sector 6, București
Tel: 021/413.29.47; Fax: 021/413.91.65
E-mail: secretariatlovi@yahoo.com

(4) În învățământul primar, ora de curs este de 45 de minute, cu o pauză de 15 minute după fiecare oră și o pauză de 20 de minute după cea de-a doua oră de curs. La clasa pregătitoare și la clasa I, activitățile de predare-învățare-evaluare acoperă 30 - 35 de minute, restul de timp fiind destinat activităților liber alese, recreative.

(5) Pentru clasele din învățământul gimnazial și liceal, ora de curs este de 50 de minute, cu o pauză de 10 minute după fiecare oră.

(6) În situații speciale, cum ar fi epidemii, intemperii, calamități, alte situații excepționale, pe o perioadă determinată, durata orelor de curs și a pauzelor poate fi modificată, la propunerea motivată a directorului, în baza hotărârii consiliului de administrație al LTEL, cu aprobarea inspectoratului școlar.

(7) Elevele gravide și elevii părinți pot beneficia de un program școlar flexibil, în vederea prevenirii și combaterii abandonului școlar. Programul flexibil se stabilește, prin consultare cu părinții/tutorii/reprezentanții legali ai beneficiarilor primari minori, de către o comisie care include și consilierul școlar. Programul poate să prevadă atât un plan individualizat de învățare, cât și un orar școlar adaptat nevoilor acestora, precum și alte măsuri stabilite de către comisie.

(8) În LTEL se asigură condiții de igienă necesare apărării, păstrării și promovării stării de sănătate, dezvoltării fizice și neuropsihice armonioase și prevenirii apariției unor îmbolnăviri.

(9) În vederea respectării opțiunilor pentru Curriculum la decizia elevului din oferta școlii (CDEOȘ) exprimate de elevi/părinți, stabilirea listei de opționale va lua în calcul inclusiv posibilitatea de organizare a unui bloc orar pentru CDEOȘ, care să permită participarea la un opțional comun a beneficiarilor primari din clase diferite, de la același nivel de studiu.

Art. 9 (1) Durata și structura anului de studiu și alcătuirea schemei orare sunt reglementate prin metodologie specifică, aprobată prin ordin al ministrului educației.

(2) În urma analizei de nevoi întreprinse la nivelul unității de învățământ în funcție de resursele existente (umane, financiare și materiale), prin decizia consiliului de administrație al LTEL și cu avizul inspectoratului școlar, se organizează Programul „Școala după școală”.

CAPITOLUL III - Formațiunile de studiu

Art. 10 (1) În LTEL, formațiunile de studiu cuprind următoarele clase/niveluri de studiu, constituite în conformitate cu prevederile Art. 23 alin. (1), (2), (3) și Art. 248 alin. (16) din Legea învățământului preuniversitar nr. 198/2023, cu modificările și completările ulterioare, la propunerea directorului, prin hotărâre a CA: 13 clase nivel primar, 12 clase nivel gimnazial, 27 clase nivel liceal.

Art. 11(1) La înscrierea în învățământul gimnazial și liceal, se asigură, de regulă, continuitatea studiului limbilor moderne, ținând cont de oferta educațională a LTEL.

(2) Conducerea LTEL constituie, de regulă, formațiunile de studiu astfel încât elevii să studieze aceleași limbi străine.

TITLUL III - Managementul LTEL

CAPITOLUL I - Dispoziții generale



Liceul Teoretic "Eugen Lovinescu"

Str. Valea lui Mihai, nr.6, sector 6, București
Tel: 021/413.29.47; Fax: 021/413.91.65
E-mail: secretariatlovi@yahoo.com

Art. 12 (1) Managementul LTEL este asigurat în conformitate cu prevederile legale.

(2) LTEL are personalitate juridică și este condusă de CA, de director și de directorul adjunct.

(3) În exercitarea atribuțiilor ce le revin, CA și directorii se consultă cu toate organismele interesate: CP, personalul didactic auxiliar, personalul administrativ, Comisia pentru Evaluarea și Asigurarea Calității (CEAC), Comisia pentru Formare și Dezvoltare în Cariera Didactică (CFDCCD) și alte comisii constituite la nivelul LTEL, consiliul școlar al elevilor, consiliul reprezentativ al părinților/reprezentanților legali, cu autoritățile administrației publice locale și organizațiile sindicale afiliate federațiilor sindicale reprezentative la nivel de sector de negociere colectivă învățământ preuniversitar.

Art. 13 (1) Consultanța și asistența juridică pentru LTEL se asigură, la solicitarea scrisă a directorului, de către inspectoratele școlare, prin consilierul juridic.

(2) Directorul LTEL are obligația de a solicita consultanța și asistența juridică de la ISMB pentru toate procesele sau alte situații/litigii în care este implicată unitatea de învățământ.

CAPITOLUL II - Consiliul de administrație (CA)

Art. 14 (1) CA este organul deliberativ de conducere al LTEL.

(2) CA se organizează și funcționează conform Metodologiei-cadru de organizare și funcționare a consiliului de administrație din unitățile de învățământ preuniversitar, aprobate prin ordin al ministrului educației.

(3) Președintele CA al LTEL este directorul LTEL.

(4) În situația în care tematica ședinței vizează activitatea directorului sau eliberarea din funcție a directorului numit în urma concursului național, iar directorul este președinte, de drept sau ales, ședința este condusă de un alt membru al consiliului de administrație ales prin votul membrilor.

(5) Incompatibilitățile privind calitatea de membru al Consiliului de administrație sunt cele prevăzute în Legea învățământului preuniversitar nr. 198/2023, cu modificările și completările ulterioare și în Metodologia-cadru de organizare și funcționare a consiliilor de administrație din unitățile de învățământ preuniversitar, aprobată prin ordin al ministrului educației.

(6) Ședințele CA se pot desfășura fizic, on-line sau hibrid, conform prevederilor Metodologiei-cadru de organizare și funcționare a consiliilor de administrație din unitățile de învățământ preuniversitar, aprobată prin ordin al ministrului educației.

(7) Pentru asigurarea transparenței în procesul decizional, tematica de ședință a Consiliului de administrație, precum și deciziile luate vor fi afișate la avizierul instituției și/ sau pe adresa/ pagina web a instituției.

Art. 15 (1) La ședințele CA participă de drept, cu statut de observator, reprezentanții federațiilor sindicale reprezentative la nivel de sector de negociere colectivă învățământ preuniversitar care au membri în LTEL și ai asociației de părinți membre a federațiilor părinților/reprezentanților legali cu activitate relevantă la nivel național. În cazul LTEL, ce cuprinde nivelurile de învățământ gimnazial sau liceal, participă cu statut de observator și președintele consiliului școlar al beneficiarilor primari.



Liceul Teoretic "Eugen Lovinescu"

Str. Valea lui Mihai, nr.6, sector 6, București
Tel: 021/413.29.47; Fax: 021/413.91.65
E-mail: secretariatlovi@yahoo.com

(3) În funcție de problematica abordată, la ședințele CA pot participa și alte persoane/sunt invitați și alți observatori, conform prevederilor Metodologiei-cadru de organizare și funcționare a consiliilor de administrație din unitățile de învățământ preuniversitar, aprobată prin ordin al ministrului educației.

(4) Președintele CA convoacă observatorii la toate ședințele CA.

(5) În CA al LTEL, din cota rezervată părinților/reprezentaților legali un loc este repartizat, cu drept de vot, unui reprezentant al beneficiarilor primari care a împlinit vârsta de 18 ani.

(7) Reprezentanții CA organizează, cel puțin o dată pe an, întâlniri consultative cu reprezentanții părinților/reprezentaților legali ai beneficiarilor primari cu CES, respectiv ale părinților/reprezentaților legali fiecărui grup etnic din care fac parte beneficiarii primari.

(8) CA, cu sprijinul autorităților publice locale, identifică și aprobă măsurile necesare pentru accesibilizarea mediului fizic, informațional, comunicațional și educațional conform nevoilor beneficiarilor primari, părinților/reprezentaților legali și personalului cu dizabilități.

(9) CA, cu sprijinul educatorilor/profesorilor pentru învățământ primar/ diriginților, monitorizează nevoia de sprijin și solicită CMBRAE să aloce profesori consilieri școlari, profesori logopezi, profesori itineranți și de sprijin, respectiv mediatori școlari necesari, în funcție de nevoile LTEL.

CAPITOLUL III - Directorul

Art. 16 (1) Directorul exercită conducerea executivă a LTEL, în conformitate cu legislația în vigoare.

(2) Recrutarea pentru ocuparea funcțiilor de director din LTEL se realizează prin concurs național, organizat prin inspectoratele școlare, sub coordonarea Ministerului Educației, potrivit metodologiei aprobate prin ordin al ministrului educației.

(3) La concursul pentru ocuparea funcțiilor de director participă personalul didactic de predare titular în învățământul preuniversitar.

(4) Directorul, după promovarea concursului, încheie contract de management educațional cu inspectorul școlar general al ISMB. Modelul contractului de management educațional este aprobat prin ordin al ministrului educației. Contractul de management educațional poate fi modificat exclusiv prin act adițional, cu acordul părților semnatare.

(5) Contractul de management educațional poate fi încheiat numai după prezentarea unei evaluări medicale care atestă faptul că persoana este aptă pentru funcția vizată.

(6) Pentru asigurarea finanțării de bază, a finanțării complementare și a finanțării suplimentare, după promovarea concursului, directorul încheie contract de management administrativ-financiar cu primarul Sectorului 6 București. Modelul contractului de management administrativ-financiar este aprobat prin ordin al ministrului educației. Contractul de management administrativ-financiar poate fi modificat exclusiv prin act adițional, cu acordul părților semnatare.

(7) Pe perioada exercitării mandatului, directorul nu poate deține, conform legii, funcția de președinte sau vicepreședinte în structurile de conducere ale partidelor politice, la nivel local, al municipiului București sau național, funcția de primar, viceprimar, președinte sau vicepreședinte al



Liceul Teoretic "Eugen Lovinescu"

Str. Valea lui Mihai, nr.6, sector 6, București
Tel: 021/413.29.47; Fax: 021/413.91.65
E-mail: secretariatlovi@yahoo.com

Consiliului General al Municipiului București sau orice funcție de conducere în organizațiile sindicale.

(8) Nu poate ocupa/exercita o funcție de conducere la nivelul LTEL persoana care a fost condamnată penal definitiv pentru săvârșirea cu intenție a unei infracțiuni contra vieții, integrității corporale sau sănătății, contra libertății persoanei, rele tratamente aplicate minorului, hărțuire, trafic de minori, proxenetism, infracțiuni contra libertății și integrității sexuale, luare și dare de mită, trafic de influență, fals și uz de fals, furt calificat, pentru care nu a intervenit reabilitarea.

(9) Directorul LTEL, numit în urma concursului național, poate fi eliberat din funcție:

- a) la propunerea motivată a inspectorului școlar general al ISMB, cu avizul consiliului de administrație al ISMB;
- b) la propunerea motivată a 2/3 dintre membrii CA al LTEL, urmată de un raport de evaluare a activității directorului, realizat de către o comisie constituită la nivelul ISMB, decizia finală aparținând consiliului de administrație al inspectoratului școlar;
- c) la propunerea CP, cu votul secret a 2/3 dintre membri. În această situație, este obligatorie realizarea unui audit de către ISMB. Rezultatele auditului se analizează în CA al ISMB. În funcție de hotărârea CA al ISMB, inspectorul școlar general emite decizia de eliberare din funcție a directorului LTEL;
- d) pentru încălcarea cu vinovăție a obligațiilor stabilite prin contractul de management, cu respectarea procedurii de cercetare disciplinară prevăzută de Legea învățământului preuniversitar nr. 198/2023, cu modificările și completările ulterioare;
- e) de către CA al ISMB, la propunerea motivată a autorității publice locale care anual evaluează respectarea contractului și a planului de management administrativ-financiar; hotărârea finală aparține ISMB.

(10) În funcțiile de director rămase vacante în urma organizării concursului sau în cazul vacanței funcției de director din LTEL, conducerea interimară este asigurată, până la organizarea concursului, dar nu mai târziu de sfârșitul anului școlar, de un cadru didactic titular, numit prin detașare în interesul învățământului, prin decizia inspectorului școlar general, cu avizul CA al ISMB și cu acordul scris al persoanei solicitate.

(11) Anterior solicitării avizului consiliului de administrație al ISMB, potrivit alin. (14), inspectorul școlar general consultă consiliul profesoral al LTEL, de regulă până la încheierea cursurilor anului școlar, în perioada de activitate a cadrelor didactice.

(12) În cazul în care nu se poate asigura numirea prin detașare în interesul învățământului, conducerea interimară va fi asigurată de un cadru didactic membru al consiliului de administrație din unitatea de învățământ, cu acordul acestuia, căruia i se delegă atribuțiile specifice funcției de conducere, până la organizarea concursului, dar nu mai mult de 60 de zile calendaristice și fără a depăși sfârșitul anului școlar. În această ultimă situație, în baza avizului CA al ISMB, inspectorul școlar general emite decizie de delegare a atribuțiilor specifice funcției.

Art. 17 (1) În exercitarea funcției de conducere executivă, directorul are următoarele atribuții:

- a) este reprezentantul legal al LTEL și realizează conducerea executivă a acesteia;
- b) organizează întreaga activitate educațională;



Liceul Teoretic "Eugen Lovinescu"

Str. Valea lui Mihai, nr.6, sector 6, București
Tel: 021/413.29.47; Fax: 021/413.91.65
E-mail: secretariatlovi@yahoo.com

- c) răspunde de aplicarea legislației în vigoare, la nivelul LTEL;
 - d) asigură corelarea obiectivelor specifice unității de învățământ cu cele stabilite la nivel național și local;
 - e) propune spre aprobare consiliului de administrație obiectivele unității de învățământ preuniversitar privind asigurarea calității și echității în educație, prin raportare la cadrul general privind politicile educaționale, scopurile, obiectivele și standardele stabilite de Ministerul Educației. Îndeplinirea obiectivelor LTEL privind asigurarea calității și echității în educație reprezintă criteriu în evaluarea managerială realizată de inspectorul școlar general al ISMB și este verificată periodic de ARACIP;
 - f) răspunde de implicarea LTEL în programele Uniunii Europene în domeniul educației și formării profesionale, ca instrument de dezvoltare instituțională și de creștere a calității educației furnizate de LTEL;
 - g) coordonează și notifică administratorii patrimoniului în vederea obținerii autorizațiilor și avizelor legale necesare funcționării LTEL, conform atribuțiilor care le revin;
 - h) reprezintă LTEL în cadrul consorțiilor școlare constituite în parteneriat cu alte unități de învățământ de stat, particulare și confesionale și autorități ale administrației publice locale în vederea asigurării calității educației și a optimizării gestionării resurselor;
 - i) colaborează cu consiliul școlar al elevilor, structurile asociative ale părinților/reprezentanților legali și organizațiilor sindicale afiliate federațiilor sindicale reprezentative la nivel de sector de negociere colectivă învățământ preuniversitar care au membrii în LTEL, pentru identificarea celor mai bune metode privind dezvoltarea sistemului educațional;
 - j) asigură aplicarea și respectarea normelor de sănătate și de securitate în muncă;
 - l) prezintă anual un raport asupra calității educației în LTEL; raportul este prezentat în fața CA, a CP, în fața consiliului reprezentativ al părinților/reprezentanților legali; raportul este adus la cunoștința autorităților administrației publice locale și a ISMB și postat pe site-ul LTEL și prin orice altă formă de comunicare publică existentă la nivelul unității școlare, în termen de maximum 30 de zile de la data începerii anului școlar.
- (2) Directorul are calitatea de ordonator de credite și are responsabilitățile prevăzute de legislația în vigoare pentru această calitate.
- În exercitarea funcției de ordonator de credite, directorul are următoarele atribuții:
- a) propune consiliului de administrație, spre aprobare, proiectul de buget și raportul de execuție bugetară;
 - b) răspunde de încadrarea în bugetul aprobat al LTEL;
 - c) face demersuri pentru atragerea de resurse extrabugetare, cu respectarea prevederilor legale;
 - d) răspunde de gestionarea bazei materiale a LTEL.
- (3) În exercitarea funcției de angajator, directorul are următoarele atribuții:
- a) angajează personalul din LTEL prin încheierea contractului individual de muncă;
 - b) întocmește, conform legii, fișele posturilor pentru personalul din subordine;
 - c) răspunde de evaluarea periodică, formarea, motivarea personalului din unitate;



Liceul Teoretic "Eugen Lovinescu"

Str. Valea lui Mihai, nr.6, sector 6, București
Tel: 021/413.29.47; Fax: 021/413.91.65
E-mail: secretariatlovi@yahoo.com

- d) propune consiliului de administrație vacantarea posturilor, organizarea concursurilor pe post și angajarea personalului;
- e) aplică prevederile metodologiei-cadru privind mobilitatea personalului didactic din învățământul preuniversitar, precum și prevederile altor acte normative, elaborate de minister.
- (4) Alte atribuții ale directorului sunt:
- a) propune ISMB, spre aprobare, proiectul planului de școlarizare, avizat de CA;
- b) coordonează activitatea de elaborare a ofertei educaționale a LTEL și o propune spre aprobare CA;
- c) coordonează activitatea de colectare a datelor statistice pentru sistemul național de indicatori pentru educație, pe care le transmite ISMB, și răspunde de introducerea datelor în Sistemul informatic integrat al învățământului din România (SIIIR);
- d) propune CA, spre aprobare, regulamentul de ordine interioară și regulamentul de organizare și funcționare a LTEL;
- e) stabilește componența nominală a formațiunilor de studiu, în baza hotărârii CA;
- f) elaborează proiectul de încadrare cu personal didactic de predare, precum și statul de personal didactic auxiliar și administrativ și le supune, spre aprobare, CA;
- g) numește, după consultarea CP, în baza hotărârii CA, profesorii, învățătorii/profesorii pentru învățământul primar la clase, precum și coordonatorul pentru proiecte și programe educative școlare și extrașcolare, respectiv coordonatorul pentru proiecte educaționale europene;
- h) răspunde de implementarea programelor naționale inițiate de Ministerul Educației și a proiectelor europene din cadrul programelor UE în domeniul educației și formării profesionale și coordonează activitatea echipelor de proiect din LTEL;
- i) emite, în baza hotărârii CA, decizia de numire a cadrului didactic, membru al consiliului clasei, care preia atribuțiile profesorului diriginte, în situațiile în care acesta este indisponibil pentru o perioadă de timp, din motive obiective;
- j) emite, în baza hotărârii CA, decizia de numire a coordonatorilor structurilor arondate, din rândul cadrelor didactice - de regulă, titulare - care își desfășoară activitatea în structurile respective;
- k) emite, în baza hotărârii CA, decizia de constituire a comisiilor din cadrul LTEL;
- l) coordonează comisia de întocmire a orarului cursurilor LTEL și îl propune spre aprobare CA;
- m) propune CA, spre aprobare, strategiile LTEL pentru implementarea și respectiv, pentru valorizarea activităților din proiectele naționale inițiate de Ministerul Educației și din proiectele europene din cadrul programelor UE în domeniul educației și formării profesionale, precum și calendarul activităților educative al LTEL;
- n) emite, în baza hotărârii CA, decizia de aprobare a regulamentelor de funcționare ale cercurilor, asociațiilor științifice, tehnice, sportive și cultural-artistice ale beneficiarilor primari din unitatea de învățământ, precum și a programului activităților remediale și a programului „Școală după Școală” desfășurat la nivelul LTEL;
- o) elaborează instrumente interne de lucru, utilizate în activitatea de îndrumare, control și evaluare a tuturor activităților care se desfășoară în LTEL și le supune spre aprobare CA;



Liceul Teoretic "Eugen Lovinescu"

Str. Valea lui Mihai, nr.6, sector 6, București
Tel: 021/413.29.47; Fax: 021/413.91.65
E-mail: secretariatlovi@yahoo.com

- p) asigură, prin responsabilul comisiei pentru curriculum, aplicarea planului de învățământ, a programelor școlare și a metodologiei privind evaluarea rezultatelor școlare pe baza standardelor naționale de evaluare;
- q) controlează, cu sprijinul responsabilului comisiei pentru curriculum, calitatea procesului instructiv-educativ, atât prin asistențe la ore, astfel ca fiecare cadru didactic să fie asistat cel puțin o dată într-un an școlar, cât și prin evaluarea impactului participării cadrelor didactice la mobilități cu scop de învățare și la diverse activități educative extracurriculare și extrașcolare;
- r) monitorizează activitatea de formare continuă a personalului din LTEL;
- s) monitorizează activitatea cadrelor didactice debutante și sprijină integrarea acestora în colectivul LTEL;
- t) consemnează zilnic în condica de prezență absențele și întârzierile personalului didactic și administrativ de la programul de lucru;
- u) își asumă, alături de CA, răspunderea publică pentru LTEL;
- v) numește și controlează personalul care răspunde de sigiliul LTEL;
- w) răspunde de arhivarea documentelor LTEL;
- x) răspunde de primirea, întocmirea, anularea, eliberarea, arhivarea și casarea actelor de studii și a documentelor școlare;
- y) supune, spre aprobare, CAQ, procedura de acces în LTEL al persoanelor din afara acesteia, inclusiv al reprezentanților mass-mediei, precum și procedura de acces a părinților/reprezentanților legali ai beneficiarilor primari, în condițiile stabilite prin regulamentul de organizare și funcționare a LTEL și regulamentul de ordine interioară a LTEL; procedura de acces în LTEL se afișează, la loc vizibil, la intrarea în LTEL. Reprezentanții instituțiilor cu drept de îndrumare și control asupra unităților de învățământ, precum și persoanele care participă la procesul de monitorizare și evaluare a calității sistemului de învățământ au acces neîngrădit în LTEL;
- z) supune, spre aprobare CA, procedura de sesizare a suspiciunilor și faptelor de violență la nivelul LTEL, precum și metoda de sesizare confidențială a suspiciunilor și cazurilor de violență la nivelul LTEL, în condițiile stabilite prin regulamentul de ordine interioară a LTEL; procedura și metoda de sesizare a suspiciunilor și cazurilor de violență se afișează, la loc vizibil, la intrarea în LTEL;
- aa) asigură implementarea hotărârilor CA;
- bb) propune spre aprobare CA suspendarea cursurilor la nivelul unor formațiuni de studiu - grupe/clase sau la nivelul LTEL, în situații obiective, cum ar fi epidemii, intemperii, calamități, alte situații excepționale;
- cc) coordonează activitățile realizate prin intermediul tehnologiei și al internetului la nivelul unității de învățământ și stabilește, în acord cu profesorii diriginți și cadrele didactice, modalitatea de valorificare a acestora;
- dd) asigură implementarea sarcinilor legate de proiectele cu finanțare nerambursabilă în cadrul cărora LTEL este aplicant/lider/coordonator sau partener, desemnând, prin decizii interne, componența echipelor de implementare;



Liceul Teoretic "Eugen Lovinescu"

Str. Valea lui Mihai, nr.6, sector 6, București
Tel: 021/413.29.47; Fax: 021/413.91.65
E-mail: secretariatlovi@yahoo.com

ee) sprijină participarea cadrelor didactice la mobilități cu scop de învățare, desfășurate în cadrul programelor UE de educație și formare profesională, prin asigurarea suplirii pe perioada mobilității, utilizând resurse financiare din finanțarea complementară;

ff) sprijină participarea beneficiarilor primari la mobilități cu scop de învățare, desfășurate în cadrul programelor UE de educație și formare profesională și asigură recunoașterea rezultatelor învățării dobândite în timpul stagiului sau perioadei petrecute în străinătate ca fiind echivalentă cu perioada de prezență la activitățile obișnuite ale LTEL; întreprinde măsurile necesare pentru a motiva absențele beneficiarilor primari care participă la astfel de mobilități și pentru a permite recuperarea materiei pierdute, în conformitate cu legislația în vigoare;

gg) coordonează managementul cazurilor de violență asupra beneficiarilor primari și asupra personalului la nivelul LTEL;

hh) analizează nevoile de accesibilizare a mediului școlar și sesizează autoritățile administrației publice locale privind investițiile necesare asigurării accesului și participării beneficiarilor primari cu dizabilități la procesul educațional;

ii) recrutează, cu acordul CA și cu sprijinul CMBRAE, elevi de la liceele pedagogice, clasele a XI-a și a XII-a, aflați în practică individuală sau comasată și studenți de la facultățile de psihologie acreditate, aflați în practică, în vederea asistării în timpul orelor de curs a beneficiarilor primari cu cerințe educaționale speciale (CES) și/sau dizabilități;

jj) inițiază și coordonează colaborarea personalului LTEL cu școlile speciale, centrele școlare de educație incluzivă, instituțiile de protecție socială, furnizorii licențiați și acreditați din domeniul serviciilor sociale și de sănătate, CMBRAE, instituțiile de protecție socială, furnizorii licențiați și acreditați din domeniul serviciilor sociale și de sănătate, în vederea asigurării nevoilor beneficiarilor primari cu CES integrați;

kk) inițiază și coordonează colaborarea personalului LTEL cu organizațiile neguvernamentale, în vederea asigurării nevoilor educaționale specifice beneficiarilor primari cu statut social, economic sau cultural scăzut, remigranți, refugiați, cu cerințe educaționale speciale, cu dizabilități, separați temporar sau definitiv de părinți, din comunități de romi vulnerabile, implicați în migrație sezonieră și alte categorii dezavantajate;

ll) poate achiziționa, cu acordul CA, serviciile necesare îndeplinirii obligațiilor legale privind integrarea beneficiarilor primari cu cerințe educaționale speciale în învățământul de masă, costurile fiind acoperite din finanțarea de bază.

(5) Directorul îndeplinește alte atribuții precizate explicit în fișa postului, stabilite de către CA, potrivit legii, și orice alte atribuții rezultând din prevederile legale în vigoare și contractele colective de muncă aplicabile.

(6) Pentru realizarea atribuțiilor sale, directorul se consultă cu reprezentanții organizațiilor sindicale reprezentative la nivel de sector de negociere colectivă învățământ preuniversitar care au membri în unitatea de învățământ sau, după caz, cu reprezentanții salariaților din LTEL, în conformitate cu prevederile legale.



Liceul Teoretic "Eugen Lovinescu"

Str. Valea lui Mihai, nr.6, sector 6, București
Tel: 021/413.29.47; Fax: 021/413.91.65
E-mail: secretariatlovi@yahoo.com

(7) Pentru perioada în care directorul nu își poate exercita atribuțiile (concediu de odihnă, delegații și altele asemenea), acesta are obligația de a delega, prin decizie, atribuțiile către directorul adjunct sau, în cazul în care nu există funcția de director adjunct, către un alt cadru didactic titular, de regulă membru al CA.

(8) Pentru situațiile excepționale (accident, boală și altele asemenea) în care directorul nu poate delega atribuțiile, acesta emite la începutul anului școlar decizia de delegare a atribuțiilor către directorul adjunct sau, în cazul în care nu există funcția de director adjunct, către un cadru didactic membru CA. Decizia va conține și un supleant, cadru didactic titular. Neîndeplinirea acestor obligații constituie abatere disciplinară și se sancționează conform legii.

(9) În situațiile în care directorul are calitate procesuală în dosarele aflate pe rolul instanțelor, în contradictoriu cu unitatea la care exercită funcția, acesta își delegă atribuțiile specifice funcției de conducere directorului adjunct/membrului consiliului de administrație, care asigură reprezentarea intereselor LTEL, precum și semnarea tuturor actelor de procedură necesare, până la finalizarea definitivă a acestor dosare.

Art. 18 În exercitarea atribuțiilor și a responsabilităților stabilite în conformitate cu prevederile art. 21, directorul emite decizii, și note de serviciu.

Art. 19 (1) Drepturile și obligațiile directorului LTEL sunt cele prevăzute de legislația în vigoare, de prezentul regulament, de regulamentul de organizare și funcționare a LTEL, de regulamentul de ordine interioară și de contractele colective de muncă aplicabile.

(2) Perioada concediului anual de odihnă al directorului se aprobă de către inspectorul școlar general.

(3) Rechemarea din concediu de odihnă a directorilor din LTEL se face în caz de forță majoră sau pentru interese urgente care impun prezența acestora la locul de muncă, cu respectarea obligațiilor legale de către angajator, și se dispune prin decizie a inspectorului școlar general.

Capitolul IV Directorul adjunct

Art. 20 (1) În LTEL există o funcție de director adjunct.

Art. 21 (1) Recrutarea pentru ocuparea funcțiilor de director adjunct din LTEL se realizează prin concurs național, organizat prin ISMB, sub coordonarea Ministerului Educației, potrivit metodologiei aprobate prin ordin al ministrului educației.

(2) La concursul pentru ocuparea funcțiilor de director adjunct participă personalul didactic de predare titular în învățământul preuniversitar.

(3) Directorul adjunct, după promovarea concursului, încheie contract de management educațional cu inspectorul școlar general al ISMB. Modelul contractului de management educațional este aprobat prin ordin al ministrului educației. Contractul de management educațional poate fi modificat exclusiv prin act adițional, cu acordul părților semnatare.

(4) Contractul de management educațional poate fi încheiat numai după prezentarea unei evaluări medicale care atestă faptul că persoana este aptă pentru funcția vizată.

(5) Pe perioada exercitării mandatului, directorul adjunct nu poate deține, conform legii, funcția de președinte sau vicepreședinte în structurile de conducere ale partidelor politice, la nivel local,



Liceul Teoretic "Eugen Lovinescu"

Str. Valea lui Mihai, nr.6, sector 6, București
Tel: 021/413.29.47; Fax: 021/413.91.65
E-mail: secretariatlovi@yahoo.com

județean/al municipiului București sau național, funcția de primar, viceprimar, președinte sau vicepreședinte al Consiliului General al Municipiului București sau orice funcție de conducere în organizațiile sindicale.

(6) Nu poate ocupa/exercita o funcție de conducere la nivelul LTEL persoana care a fost condamnată penal definitiv pentru săvârșirea cu intenție a unei infracțiuni contra vieții, integrității corporale sau sănătății, contra libertății persoanei, rele tratamente aplicate minorului, hărțuire, trafic de minori, proxenetism, infracțiuni contra libertății și integrității sexuale, luare și dare de mită, trafic de influență, fals și uz de fals, furt calificat, pentru care nu a intervenit reabilitarea.

(7) Directorul adjunct al LTEL, numit în urma concursului național, poate fi eliberat din funcție:

a) la propunerea motivată a inspectorului școlar general al ISMB, cu avizul CA al ISMB;
b) la propunerea motivată a 2/3 dintre membrii CA al LTEL urmată de un raport de evaluare a activității directorului adjunct, realizat de către o comisie constituită la nivelul ISMB, decizia finală aparținând CA al inspectoratului școlar;

c) la propunerea CP, cu votul secret a 2/3 dintre membri. În această situație, este obligatorie realizarea unui audit de către ISMB. Rezultatele auditului se analizează în CA al ISMB. În funcție de hotărârea consiliului de administrație al ISMB, inspectorul școlar general emite decizia de eliberare din funcție a directorului adjunct al LTEL;

d) pentru încălcarea cu vinovăție a obligațiilor stabilite prin contractul de management, cu respectarea procedurii de cercetare disciplinară prevăzută de Legea învățământului preuniversitar nr. 198/2023, cu modificările și completările ulterioare.

(8) În funcțiile de director adjunct rămase vacante în urma organizării concursului sau în cazul vacanței funcției de director adjunct din unitățile de învățământ preuniversitar de stat, conducerea interimară este asigurată, până la organizarea concursului, dar nu mai târziu de sfârșitul anului școlar, de un cadru didactic titular, numit prin detașare în interesul învățământului, prin decizia inspectorului școlar general, cu avizul CA al ISMB și cu acordul scris al persoanei solicitate.

(9) Anterior solicitării avizului CA al ISMB, potrivit alin. (9), inspectorul școlar general CP al LTEL, de regulă până la încheierea cursurilor anului școlar, în perioada de activitate a cadrelor didactice.

(10) În cazul în care nu se poate asigura numirea prin detașare în interesul învățământului, conducerea interimară va fi asigurată de un cadru didactic membru al CA din LTEL, cu acordul acestuia, căruia i se delegă atribuțiile specifice funcției de conducere, până la organizarea concursului, dar nu mai mult de 60 de zile calendaristice și fără a depăși sfârșitul anului școlar. În această ultimă situație, în baza avizului CA al ISMB, inspectorul școlar general emite decizie de delegare a atribuțiilor specifice funcției.

Art. 22 (1) Directorul adjunct își desfășoară activitatea în baza contractului de management încheiat și îndeplinește atribuțiile stabilite prin fișa postului, anexă la contractul de management, precum și atribuțiile delegate de director pe perioade determinate.

(2) Directorul adjunct exercită, prin delegare, în condițiile art. 21 alin. (7) și (8), toate atribuțiile directorului, în lipsa acestuia.



Liceul Teoretic "Eugen Lovinescu"

Str. Valea lui Mihai, nr.6, sector 6, București
Tel: 021/413.29.47; Fax: 021/413.91.65
E-mail: secretariatlovi@yahoo.com

Art. 23 (1) Perioada concediului anual de odihnă al directorului adjunct se aprobă de către directorul LTEL.

(2) Rechemarea din concediu a directorului adjunct se poate realiza de către directorul LTEL sau de către inspectorul școlar general al ISMB, cu respectarea obligațiilor legale de către angajator.

CAPITOLUL V - Tipul și conținutul documentelor manageriale

Art. 24 (1) Pentru optimizarea managementului LTEL, conducerea acesteia elaborează documente manageriale, astfel:

- a) documente de diagnoză;
- b) documente de prognoză;
- c) documente de evidență.

(2) În funcție de resursele existente la nivelul LTEL, documentele manageriale menționate la alin. (1), precum și alte documente elaborate de comisiile constituite la nivelul LTEL vor fi stocate în format digital. Validarea acestor documente se poate face și prin semnătură electronică.

Art. 25 (1) Documentele de diagnoză ale LTEL sunt:

- a) rapoartele anuale ale comisiilor și compartimentelor din LTEL;
- b) raportul anual asupra calității educației din LTEL;
- c) raportul anual de evaluare internă a calității.

(2) Conducerea LTEL poate elabora și alte documente de diagnoză privind domenii specifice de interes, care să contribuie la dezvoltarea instituțională și la atingerea obiectivelor educaționale.

Art. 26 (1) Raportul anual asupra calității educației se întocmește de către director și directorul adjunct.

(2) Raportul anual asupra calității educației se analizează, se dezbate și se validează de către consiliul profesoral și se aprobă de către consiliul de administrație, la propunerea directorului, în primele patru săptămâni de la începutul anului școlar.

(3) Raportul se prezintă de către director în fața CP, a consiliului școlar al beneficiarilor primari și a consiliului reprezentativ al părinților/reprezentanților legali.

Art. 27 Raportul anual asupra calității educației este adus la cunoștința autorităților administrației publice locale și a ISMB și postat pe site-ul LTEL și prin orice altă formă de comunicare publică existentă la nivelul unității școlare.

Art. 28 (1) Raportul anual de evaluare internă (RAEI) se întocmește de către comisia pentru evaluarea și asigurarea calității educației, se prezintă, spre analiză și validare consiliului profesoral și se aprobă de către consiliul de administrație, la propunerea coordonatorului comisiei, și se prezintă, spre analiză, consiliului profesoral.

(2) Raportul anual de evaluare internă este adus la cunoștință tuturor beneficiarilor prin afișare sau publicare.

Art. 29 (1) Documentele de prognoză ale LTEL realizate pe baza documentelor de diagnoză ale perioadei anterioare sunt:

- a) planul de dezvoltare instituțională;



Liceul Teoretic "Eugen Lovinescu"

Str. Valea lui Mihai, nr.6, sector 6, București
Tel: 021/413.29.47; Fax: 021/413.91.65
E-mail: secretariatlovi@yahoo.com

- b) planul managerial;
c) programul de dezvoltare a sistemului de control intern managerial.
- (2) Directorul poate elabora și alte documente de prognoză, în scopul optimizării managementului LTEL.
- (3) Documentele de prognoză se postează pe site-ul LTEL și se transmit, în format electronic, consiliului reprezentativ al părinților/reprezentanților legali.
- Art. 30** (1) Planul de dezvoltare instituțională constituie documentul de prognoză pe termen lung și se elaborează de către o echipă coordonată de către director, pentru o perioadă de 3 - 5 ani. Acesta conține: a) prezentarea unității: istoric și starea actuală a resurselor umane, materiale și financiare, relația cu comunitatea locală și organigramă;
b) analiza de nevoi, alcătuită din analiza de tip SWOT și analiza de tip PESTE;
c) viziunea, misiunea și obiectivele strategice ale unității;
d) planificarea tuturor activităților LTEL, respectiv activități manageriale, obiective, termene, stadii de realizare, resurse necesare, responsabilități, indicatori de performanță și evaluare.
- (2) **Planul de dezvoltare instituțională** se dezbate și se avizează de către consiliul profesoral și se aprobă de către CA. Planificarea strategică este elaborat, pentru o perioadă de 3 - 5 ani, de către o echipă coordonată de către director, în colaborare cu partenerii LTEL, și se aprobă de către CA.
- (3) Stadiul atingerii obiectivelor strategice incluse în cadrul documentelor de prognoză pe termen lung (PDI) este evaluat anual și, după caz, echipa coordonată de către director care a elaborat aceste documente poate propune revizuirea/reactualizarea activităților corespunzătoare acestora;
- (4) În cazul în care se propune o revizuire a activităților, aceasta este corelată cu propunerea de revizuire corespunzătoare a celorlalte componente PDI.
- (5) Propunerea de revizuire se dezbate și se avizează de către consiliul profesoral și se aprobă de către CA, devenind anexă la PDI.
- Art. 31** (1) **Planul managerial** constituie documentul de acțiune pe termen scurt și se elaborează de către director pentru o perioadă de un an școlar.
- (2) Planul managerial conține adaptarea direcțiilor de acțiune ale ministerului și inspectoratului școlar la specificul LTEL, precum și a obiectivelor strategice ale PDI la perioada anului școlar 2024-2025.
- (3) Planul managerial conține toate activitățile din cadrul proiectelor naționale inițiate de Ministerul Educației și din proiectele europene din cadrul programelor UE în domeniul educației și formării profesionale pe care LTEL le derulează în acel an.
- (4) Planul managerial se dezbate și se avizează de către consiliul profesoral și se aprobă de către CA.
- (5) Directorul adjunct întocmește propriul plan managerial conform fișei postului, în concordanță cu planul managerial al directorului și cu PDI a școlii, care se aprobă de către CA.
- Art. 32** Directorul ia măsurile necesare, în conformitate cu legislația în vigoare, pentru elaborarea și/sau dezvoltarea sistemului de control intern managerial, inclusiv a procedurilor formalizate pe activități. Planul de dezvoltare a sistemului de control intern managerial va cuprinde obiectivele, acțiunile, responsabilitățile, termenele, precum și alte componente.



Liceul Teoretic "Eugen Lovinescu"

Str. Valea lui Mihai, nr.6, sector 6, București
Tel: 021/413.29.47; Fax: 021/413.91.65
E-mail: secretariatlovi@yahoo.com

Art. 33 Documentele manageriale de evidență sunt:

- a) statul de funcții;
- b) organigrama LTEL;
- c) schema orară a LTEL.

TITLUL IV - Personalul LTEL

CAPITOLUL I Dispoziții generale

Art. 34 (1) În LTEL, personalul este format din personal didactic de conducere, didactic de predare și de instruire practică, didactic auxiliar și personal administrativ.

(2) Selecția personalului didactic, a celui didactic auxiliar și a celui administrativ din LTEL se face conform normelor specifice fiecărei categorii de personal.

(3) Angajarea personalului didactic de predare, didactic auxiliar și administrativ în LTEL se realizează prin încheierea contractului individual de muncă cu unitatea, prin reprezentantul său legal.

Art. 35 (1) Drepturile și obligațiile personalului din învățământ sunt cele prevăzute de reglementările legale în vigoare.

(2) Personalul din LTEL trebuie să îndeplinească condițiile de studii cerute pentru postul ocupat și să fie apt din punct de vedere medical.

(3) Personalul din LTEL trebuie să aibă o ținută morală demnă, în concordanță cu valorile pe care trebuie să le transmită beneficiarilor primari, o vestimentație decentă și un comportament responsabil.

(4) Personalului din LTEL îi este interzis să desfășoare și să încurajeze acțiuni de natură să afecteze imaginea publică a beneficiarului primar și viața intimă, privată sau familială a acestuia sau ale celorlalți salariați din unitate.

(5) Personalului din LTEL îi este interzis să aplice pedepse corporale, precum și să agreseze verbal, fizic sau emoțional beneficiarii primari și/sau colegii.

(6) Personalului didactic de predare din LTEL îi este interzis să desfășoare activități de pregătire suplimentară/meditații contracost cu beneficiarii primari de la clasa/clasele la care este încadrat în anul școlar în curs, conform procedurii pentru completarea declarațiilor de interese de către personalul didactic de predare, aprobată prin ordin al ministrului educației.

(7) Personalul din LTEL are obligația de a veghea la siguranța beneficiarilor primari, pe parcursul desfășurării programului școlar și a activităților școlare, extracurriculare/ extrașcolare.

(8) Personalul din LTEL are obligația să sesizeze, după caz, instituțiile publice de asistență socială/educațională specializată, direcția generală de asistență socială și protecția copilului în legătură cu orice încălcări ale drepturilor beneficiarilor primari, inclusiv în legătură cu aspecte care le afectează demnitatea, integritatea fizică și psihică.

Art. 36 (1) Structura de personal și organizarea acestuia se stabilesc prin organigramă, prin statele de funcții și prin proiectul de încadrare ale LTEL.



Liceul Teoretic “Eugen Lovinescu”

Str. Valea lui Mihai, nr.6, sector 6, București
 Tel: 021/413.29.47; Fax: 021/413.91.65
 E-mail: secretariatlovi@yahoo.com

(2) Prin organigrama LTEL se stabilesc: structura de conducere și ierarhia internă, organismele consultative, comisiile și celelalte colective de lucru, compartimentele de specialitate sau alte structuri funcționale prevăzute de legislația în vigoare.

(3) Organigrama se propune de către director la începutul fiecărui an școlar, se aprobă de către CA și se înregistrează la secretariatul LTEL.

ORGANIGRAMA LICEULUI TEORETIC “EUGEN LOVINESCU”

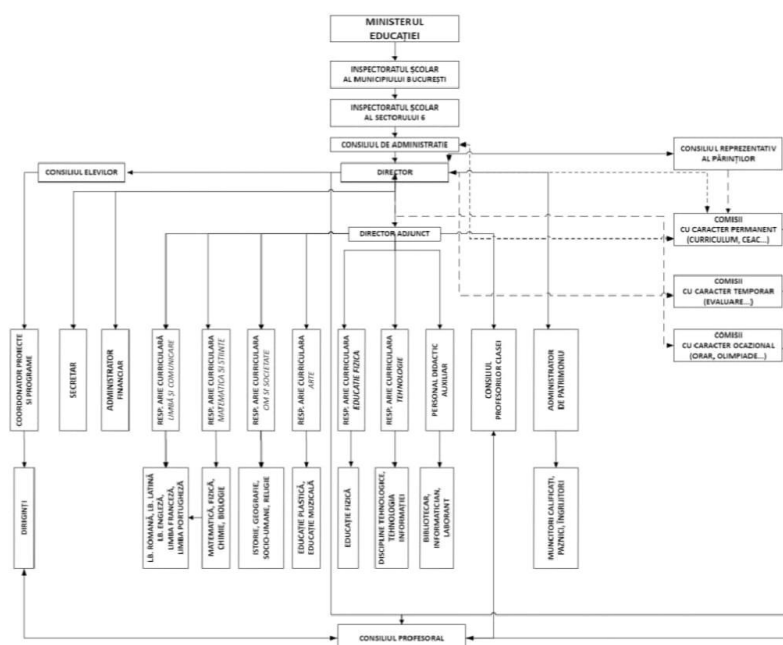

Art. 37 Coordonarea activității structurilor LTEL se realizează de către un coordonator numit, de regulă, dintre cadrele didactice titulare, prin hotărâre a consiliului de administrație, la propunerea directorului.

Art. 38 Personalul didactic auxiliar și administrativ este organizat în compartimente de specialitate care se află în subordinea directorului/directorului adjunct, în conformitate cu organigrama LTEL.

Art. 39 La nivelul LTEL funcționează următoarele compartimente: secretariat, financiar, administrativ.



Liceul Teoretic "Eugen Lovinescu"

Str. Valea lui Mihai, nr.6, sector 6, București
Tel: 021/413.29.47; Fax: 021/413.91.65
E-mail: secretariatlovi@yahoo.com

CAPITOLUL II - Personalul didactic

Art. 40 Personalul didactic are drepturile și obligațiile prevăzute de legislația în vigoare și de contractele colective de muncă aplicabile.

Art. 41 Pentru încadrarea și menținerea în funcție, personalul didactic are obligația să prezinte un certificat medical, eliberat de medicul specializat de medicina muncii, care atestă că este apt pentru prestarea activității în învățământ, precum și cazierul judiciar și certificatul de integritate comportamentală.

Art. 42 Personalul didactic are obligația de a participa la activități de formare continuă, în condițiile legii.

Art. 43 (1) În LTEL se organizează serviciul pe școală, pe durata desfășurării cursurilor. Atribuțiile personalului didactic de predare în timpul efectuării serviciului pe școală sunt stabilite prin ROF al LTEL.

(2) În cazul în care un cadru didactic își desfășoară activitatea în mai multe unități de învățământ, acesta va efectua serviciul pe școală într-o singură unitate de învățământ, la alegere, cu acordul conducerii acesteia.

(3) Pentru asigurarea incluziunii beneficiarilor primari cu cerințe educaționale speciale, personalul didactic colaborează în activitatea didactică la clasă cu profesori itineranți și de sprijin, profesori consilieri școlari, profesori logopezi.

CAPITOLUL III - Personalul administrativ

Art. 44 (1) Personalul administrativ are drepturile și obligațiile prevăzute de legislația în vigoare și de contractele colective de muncă aplicabile.

(2) Organizarea și desfășurarea concursului de ocupare a posturilor administrative LTEL sunt coordonate de director. CA al LTEL aprobă comisiile de concurs și validează rezultatele concursului.

(3) Angajarea personalului administrativ în LTEL (cu personalitate juridică) se face de către director, cu aprobarea CA, prin încheierea contractului individual de muncă.

(4) Pentru încadrarea și menținerea în funcție, personalul administrativ are obligația să prezinte un certificat medical, eliberat de medicul specializat de medicina muncii, care atestă că este apt pentru prestarea activității în domeniul vizat, precum și cazierul judiciar și certificatul de integritate comportamentală.

Art. 45 (1) Activitatea personalului administrativ este coordonată de administratorul de patrimoniu.

(2) Programul personalului administrativ se stabilește de către administratorul de patrimoniu, potrivit nevoilor LTEL, și se aprobă de către directorul/directorul adjunct al LTEL.

(3) Administratorul de patrimoniu stabilește sectoarele de lucru ale personalului de îngrijire. În funcție de nevoile unității, directorul poate solicita administratorului de patrimoniu schimbarea acestor sectoare.

(4) Administratorul de patrimoniu nu poate folosi personalul subordonat în alte activități decât cele necesare LTEL.



Liceul Teoretic "Eugen Lovinescu"

Str. Valea lui Mihai, nr.6, sector 6, București
Tel: 021/413.29.47; Fax: 021/413.91.65
E-mail: secretariatlovi@yahoo.com

(5) Administratorul de patrimoniu sau, în lipsa acestuia, altă persoană din cadrul compartimentului administrativ, desemnată de către director, verifică periodic, în limita competențelor, elementele bazei materiale a LTEL, în vederea asigurării securității elevilor/personalului din LTEL.

CAPITOLUL IV - Evaluarea personalului din LTEL

Art. 46 - Evaluarea personalului se face conform legislației în vigoare și contractelor colective de muncă aplicabile.

Art. 47 (1) Evaluarea personalului didactic și didactic auxiliar se realizează în baza fișelor de evaluare aduse la cunoștință la începutul anului școlar.

(2) Evaluarea personalului administrativ se realizează în perioada 1 - 31 ianuarie a fiecărui an, pentru anul calendaristic anterior.

(3) Conducerea LTEL va comunica în scris personalului didactic/didactic auxiliar/administrativ rezultatul evaluării conform fișei specifice.

CAPITOLUL V - Răspunderea disciplinară a personalului din LTEL

Art. 48 - Personalul didactic răspunde disciplinar conform legii.

Art. 49 - Personalul administrativ răspunde disciplinar în conformitate cu prevederile Legii nr. 53/2003 - Codul muncii, republicată, cu modificările și completările ulterioare.

TITLUL V - Organisme funcționale și responsabilități ale cadrelor didactice

CAPITOLUL I - Organisme funcționale la nivelul LTEL

SECȚIUNEA 1 - Consiliul profesoral

Art. 50 (1) Consiliul profesoral (CP) este format din totalitatea cadrelor didactice din LTEL. Președintele CP este directorul.

(2) CP se întrunește lunar sau de câte ori este nevoie, la propunerea directorului sau la solicitarea a minimum 1/3 din numărul cadrelor didactice.

(3) Cadrele didactice au dreptul să participe la toate ședințele CP din unitățile de învățământ unde își desfășoară activitatea și au obligația de a participa la ședințele CP din unitatea de învățământ unde declară, în scris, la începutul fiecărui an școlar, că au norma de bază. Absența nemotivată de la ședințele CP din unitatea de învățământ unde are norma de bază se consideră abatere disciplinară și se sancționează conform legii.

(4) Cvorumul necesar pentru întrunirea în ședință a CP este de 2/3 din numărul total al membrilor, cadre didactice cu norma de bază în LTEL.

(5) Hotărârile se adoptă prin vot deschis sau secret, cu cel puțin jumătate plus unu din numărul total al membrilor CP cu norma de bază în unitate, și sunt obligatorii pentru personalul LTEL, precum și pentru beneficiarii primari, părinți/reprezentanți legali. Modalitatea de vot se stabilește la începutul ședinței.

(6) Directorul LTEL numește, prin decizie, atât componența CP, cât și secretarul acestuia, ales de CP. Secretarul are atribuția de a redacta lizibil și inteligibil procesele-verbale ale ședințelor CP.



Liceul Teoretic "Eugen Lovinescu"

Str. Valea lui Mihai, nr.6, sector 6, București
Tel: 021/413.29.47; Fax: 021/413.91.65
E-mail: secretariatlovi@yahoo.com

(7) La ședințele CP, directorul poate invita, în funcție de tematica dezbătută, personalul didactic auxiliar și/sau personalul administrativ din LTEL, reprezentanți desemnați ai părinților/reprezentanților legali, ai consiliului beneficiarilor primari, ai autorităților administrației publice locale și ai operatorilor economici și ai altor parteneri educaționali. La ședințele CP pot participa și reprezentanții organizațiilor sindicale afiliate federațiilor sindicale reprezentative la nivel de sector de negociere colectivă învățământ preuniversitar care au membrii în LTEL.

(8) În procesele-verbale ale ședințelor CP, secretarul acestuia consemnează:

- a) prezența membrilor CP la ședințe;
- b) prezentarea ordinii de zi a ședințelor de către președintele CP, respectiv aprobarea ordinii de zi de către membrii CP;
- c) rezultatul votului privind aprobarea/respingerea celor propuse, prin indicarea numărului de voturi „pentru”, numărului de voturi „împotriva” și a numărului de abțineri;
- d) intervențiile pe care le au membrii CP și invitații în timpul ședinței respective;
- e) asigurarea cvorumului.

(9) Numele și semnăturile olografe ale participanților la ședințe sunt consemnate la sfârșitul procesului-verbal al fiecărei ședințe; președintele CP semnează, după membri, pentru certificarea celor consemnate în procesele-verbale.

(10) Procesele-verbale se scriu în registrul de procese-verbale al CP. Registrul de procese-verbale se numerotează pe fiecare pagină și se înregistrează. Pe ultima pagină, directorul LTEL semnează pentru certificarea numărului paginilor registrului și aplică sigiliul LTEL.

(11) Registrul de procese-verbale al CP este însoțit de un dosar care conține anexele proceselor-verbale (rapoarte, programe, informări, tabele, liste, solicitări, memorii, sesizări etc.), numerotate și îndosariate pentru fiecare ședință. Registrul și dosarul se păstrează într-un fișet securizat, ale cărui chei se găsesc la secretarul și la directorul LTEL.

12) Ședințele CP se pot desfășura, după caz, în format hibrid sau online, prin mijloace electronice de comunicare, în sistem de videoconferință, conform unei proceduri stabilite la nivelul LTEL.

Art. 51 - Consiliul profesoral are următoarele atribuții:

- a) analizează, dezbate și validează raportul privind calitatea învățământului din LTEL, care se face public;
- b) alege, prin vot secret, reprezentanții personalului didactic în CA;
- c) gestionează și asigură calitatea actului didactic;
- d) stabilește și monitorizează aplicarea Codului de etică profesională elaborat în conformitate cu Codul-cadru de etică profesională aprobat prin ordin al ministrului educației;
- e) propune CA premiarea și acordarea titlului de „Profesorul anului” personalului didactic de predare cu rezultate deosebite la catedră;
- f) propune CA inițierea procedurii legale pentru încălcări ale eticii profesionale de către cadrele didactice, personalul didactic auxiliar și personalul de conducere, după caz;
- g) dezbate, avizează și propune CA, spre aprobare, planul de dezvoltare instituțională al LTEL;



Liceul Teoretic "Eugen Lovinescu"

Str. Valea lui Mihai, nr.6, sector 6, București
Tel: 021/413.29.47; Fax: 021/413.91.65
E-mail: secretariatlovi@yahoo.com

- h) dezbate și aprobă rapoartele de activitate anuale, precum și eventuale completări sau modificări ale acestora;
- i) aprobă raportul privind situația școlară anuală prezentată de fiecare învățător/institutor/profesor pentru învățământ primar/profesor-diriginte, precum și situația școlară după încheierea sesiunilor de amânări, diferențe și corigențe;
- j) aprobă sancțiunile disciplinare aplicate beneficiarilor primari care săvârșesc abateri, potrivit prevederilor statutului elevului, ale prezentului regulament și ale regulamentului de organizare și funcționare a LTEL;
- k) propune acordarea recompenselor pentru elevi și pentru personalul didactic din unitatea de învățământ, conform reglementărilor în vigoare;
- l) propune CA programe de formare și dezvoltare profesională continuă pentru cadrele didactice;
- m) validează mediile la purtare mai mici de 7, precum și calificativele la purtare mai mici de „bine”, pentru elevii din învățământul primar; propune sancțiunile disciplinare ale beneficiarilor primari, în conformitate cu atribuțiile care i-au fost stabilite prin legislația în vigoare;
- n) avizează oferta de curriculumul la decizia elevului din oferta școlii (CDEOȘ) pentru anul școlar următor și o propune spre aprobare CA. În stabilirea listei de opționale, CP va ține cont de numărul și ordinea opțiunilor pentru CDEOȘ exprimate de către preșcolari/elevi și părinți/reprezentanții legali ai acestora;
- o) avizează proiectul planului de școlarizare;
- p) validează, la începutul anului școlar, fișele de autoevaluare ale personalului didactic și didactic auxiliar din LTEL, în baza cărora se stabilește calificativul anual;
- q) dezbate și avizează ROF a LTEL și regulamentul de ordine interioară (RI);
- r) dezbate, la solicitarea ministerului, a inspectoratului școlar sau din proprie inițiativă, proiecte de acte normative și/sau administrative cu caracter normativ, care reglementează activitatea la nivelul sistemului național de învățământ, formulează propuneri de modificare sau de completare a acestora;
- s) dezbate probleme legate de conținutul sau organizarea procesului educațional din LTEL și propune CA măsuri de optimizare a acestuia;
- t) propune și alege, cadrele didactice membre ale comisiei pentru evaluarea și asigurarea calității, precum și ale altor comisii constituite la nivelul unității de învățământ, în condițiile legii;
- u) îndeplinește, în limitele legii, alte atribuții stabilite de CA, precum și orice alte atribuții potrivit legislației în vigoare și contractelor colective de muncă aplicabile;
- v) propune eliberarea din funcție a directorului LTEL, conform legii.

Art. 52 - Documentele consiliului profesoral sunt:

- a) tematica și graficul ședințelor consiliului profesoral;
- b) convocatoarele consiliului profesoral/dovezi ale convocării prin mijloace electronice;
- c) registrul de procese-verbale al consiliului profesoral, însoțit de dosarul cu anexele proceselor-verbale.



Liceul Teoretic "Eugen Lovinescu"

Str. Valea lui Mihai, nr.6, sector 6, București
Tel: 021/413.29.47; Fax: 021/413.91.65
E-mail: secretariatlovi@yahoo.com

Art. 53 Consiliul clasei (1) Consiliul clasei funcționează în învățământul primar, gimnazial și liceal și este constituit din totalitatea personalului didactic care predă la clasa respectivă, din cel puțin un părinte delegat al comitetului de părinți al clasei și, pentru toate clasele, cu excepția celor din învățământul primar, reprezentantul beneficiarilor primari clasei respective, desemnat prin vot secret de către elevii clasei.

(2) Președintele consiliului clasei este învățătorul/profesorul pentru învățământul primar, respectiv profesorul diriginte, în cazul învățământului gimnazial și liceal.

(3) Consiliul clasei se întrunește cel puțin o dată, în fiecare interval de cursuri sau ori de câte ori este necesar, la solicitarea învățătorului/profesorului pentru învățământul primar, respectiv a profesorului diriginte, a reprezentanților părinților/reprezentanților legali și ai beneficiarilor primari.

(4) În situații obiective, cum ar fi calamități, intemperii, epidemii, pandemii, alte situații excepționale, ședințele consiliului clasei se pot desfășura, după caz, în format hibrid sau online, prin mijloace electronice de comunicare în sistem de videoconferință.

Art. 54 Consiliul clasei are următoarele atribuții:

- analizează de cel puțin două ori pe an progresul în învățare și comportamentul fiecărui elev;
- stabilește măsuri de sprijin atât pentru elevii cu dificultăți de învățare sau de comportament, cât și pentru elevii cu rezultate deosebite, contribuind la realizarea și adaptarea periodică a planurilor individualizate de învățare ale beneficiarilor primari;
- stabilește notele/calificativele, respectiv mediile la purtare pentru fiecare elev al clasei, în funcție de frecvența și comportamentul acestora în activitatea școlară și extrașcolară; propune consiliului profesoral validarea notelor mai mici de 7 sau a calificativelor mai mici de „bine”, pentru învățământul primar;
- propune recompense pentru elevii cu rezultate deosebite;
- participă la întâlniri cu părinții și elevii ori de câte ori este nevoie, la solicitarea învățătorului/profesorului pentru învățământul primar/profesorului diriginte sau a cel puțin 1/3 dintre părinții/ reprezentanții legali ai beneficiarilor primari ai clasei;
- analizează abaterile disciplinare ale beneficiarilor primari și propune sancțiuni sau soluționează contestațiile unor sancțiuni, în conformitate cu prevederile Statutului elevului, ale prezentului regulament și ale regulamentului de organizare și funcționare a unității de învățământ.

Art. 55 (1) Consiliul clasei se întrunește în prezența a cel puțin 2/3 din totalul membrilor și adoptă hotărâri cu votul a jumătate plus unu din totalul membrilor săi.

(2) La sfârșitul fiecărei ședințe a consiliului clasei, toți membrii au obligația să semneze procesul-verbal de ședință. Procesele-verbale se scriu în registrul de procese-verbale ale consiliilor clasei, constituit pe fiecare clasă sau nivel de învățământ. Registrul de procese-verbale se numerotează pe fiecare pagină și se înregistrează. Registrul de procese-verbale al consiliului clasei este însoțit de un dosar care conține anexele proceselor, numerotate și îndosariate pentru fiecare ședință.

CAPITOLUL II Responsabilități ale personalului didactic în LTEL



Liceul Teoretic "Eugen Lovinescu"

Str. Valea lui Mihai, nr.6, sector 6, București
Tel: 021/413.29.47; Fax: 021/413.91.65
E-mail: secretariatlovi@yahoo.com

SECȚIUNEA 1 - Coordonatorul pentru proiecte și programe educative școlare și extrașcolare și coordonatorul pentru proiecte educaționale europene

Art. 56 (1) Coordonatorul pentru proiecte și programe educative școlare și extrașcolare este, de regulă, un cadru didactic titular, propus de CP și aprobat de către CA, în baza unor criterii specifice aprobate de către CA al LTEL.

(2) Coordonatorul pentru proiecte și programe educative școlare și extrașcolare coordonează activitatea educativă din LTEL, inițiază, organizează și desfășoară activități extracurriculare și extrașcolare la nivelul LTEL, cu diriginții, cu responsabilul comisiei de învățământ primar, cu consiliul reprezentativ al părinților/reprezentanților legali și asociația de părinți, acolo unde aceasta există, cu reprezentanți ai consiliului beneficiarilor primari, cu consilierul școlar și cu partenerii guvernamentali și neguvernamentali.

(3) Coordonatorul pentru proiecte și programe educative școlare și extrașcolare își desfășoară activitatea în baza prevederilor strategiilor Ministerului Educației privind educația formală și nonformală.

(4) Directorul LTEL stabilește atribuțiile coordonatorului pentru proiecte și programe educative școlare și extrașcolare.

(5) Coordonatorul pentru proiecte și programe educative școlare și extrașcolare poate fi remunerat suplimentar din fonduri extrabugetare, conform legislației în vigoare.

(6) În LTEL, directorul numește, după consultarea CP, în baza hotărârii CA, un coordonator pentru proiecte educaționale europene.

Art. 57 (1) Coordonatorul pentru proiecte și programe educative școlare și extrașcolare are următoarele atribuții:

- a) coordonează, monitorizează și evaluează activitatea educativă nonformală din LTEL;
- b) avizează planificarea activităților din cadrul programului activităților educative ale clasei/grupeii;
- c) elaborează proiectul programului/calendarului activităților educative școlare și extrașcolare ale unității de învățământ, în conformitate cu PDI, cu direcțiile stabilite de către inspectoratul școlar și minister, cu nevoile și interesele beneficiarilor primari, în urma consultării consiliului reprezentativ al părinților/reprezentanților legali și a beneficiarilor primari, și îl supune spre aprobare CA;
- d) elaborează, propune și implementează proiecte de programe educative;
- e) identifică tipurile de activități educative extrașcolare care corespund nevoilor și intereselor beneficiarilor primari, precum și posibilitățile de realizare a acestora, prin consultarea beneficiarilor primari, a consiliului reprezentativ al părinților/reprezentanților legali;
- f) prezintă CA rapoarte anuale privind activitatea educativă și rezultatele acesteia;
- g) diseminează informațiile privind activitățile educative derulate în LTEL;
- h) facilitează implicarea consiliului reprezentativ al părinților/reprezentanților legali acolo unde există, și a partenerilor educaționali în activitățile educative;
- i) elaborează tematici și propune forme de desfășurare a consultațiilor cu părinții sau reprezentanții legali pe teme educative;



Liceul Teoretic "Eugen Lovinescu"

Str. Valea lui Mihai, nr.6, sector 6, București
Tel: 021/413.29.47; Fax: 021/413.91.65
E-mail: secretariatlovi@yahoo.com

j) propune/elaborează instrumente de evaluare a activității educative nonformale desfășurate la nivelul LTEL;

l) analizează oferta furnizorilor de educație extrașcolară și înaintează CA propuneri de parteneriat în funcție de resursele existente umane, materiale și financiare existente la nivelul LTEL;

m) inițiază și susține colaborarea LTEL cu unitățile de educație extrașcolară din localitate/județ;

n) se asigură că rezultatele învățării dobândite de preșcolari/elevi prin participarea la programe și proiecte școlare și extrașcolare sunt recunoscute prin adeverințe, diplome sau certificate acordate de unitățile de învățământ preuniversitar sau partenerii acestora, respectiv sunt incluse în portofoliul educațional al beneficiarului primar.

o) susține cadrele didactice în adaptarea proiectelor și programelor educative școlare și extrașcolare la nevoile beneficiarilor primari cu CES;

p) orice alte atribuții rezultând din legislația în vigoare.

(2) Portofoliul coordonatorului pentru proiecte și programe educative școlare și extrașcolare conține:

a) oferta educațională a LTEL în domeniul activității educative extrașcolare;

b) planul anual al activității educative extrașcolare;

c) programe de parteneriat pentru realizarea de activități educative extrașcolare;

d) programe educative de prevenire și intervenție;

e) modalități de monitorizare și evaluare a activității educative extrașcolare;

f) măsuri de optimizare a ofertei educaționale extrașcolare;

g) rapoarte de activitate anuale;

h) documente care reglementează activitatea extrașcolară, în format letric/electronic, transmise de inspectoratul școlar și minister, privind activitatea educativă extrașcolară.

(3) Portofoliul menționat la alin. (2) poate fi realizat și stocat și în format electronic.

Art. 58 (1) Coordonatorul pentru proiecte educaționale europene este un cadru didactic titular, propus de CP și aprobat de către CA, în baza unor criterii specifice aprobate de către consiliul de administrație al LTEL.

(2) Coordonatorul pentru proiecte educaționale europene coordonează activitatea de identificare a surselor de finanțare, informează instituția cu privire la apelurile lansate, participă la scrierea cererilor de finanțare, sprijină implementarea, monitorizează aspecte ale proiectelor implementate la nivelul LTEL.

(3) Coordonatorul pentru proiecte educaționale europene își desfășoară activitatea în baza prevederilor strategiilor Ministerului Educației privind absorbția fondurilor europene prin Programele finanțate extern - Erasmus +, PNRR, FSE+, alte finanțări.

(4) Directorul LTEL stabilește atribuțiile coordonatorului pentru proiecte educaționale europene, în funcție de specificul unității.

(5) Coordonatorul pentru proiecte educaționale europene are următoarele atribuții:

a) contribuie la realizarea analizei de nevoi instituționale, în corelație cu oportunitățile de finanțare europeană lansate de Comisia Europeană, Ministerul Educației sau alte autorități abilitate –



Liceul Teoretic "Eugen Lovinescu"

Str. Valea lui Mihai, nr.6, sector 6, București
Tel: 021/413.29.47; Fax: 021/413.91.65
E-mail: secretariatlovi@yahoo.com

Ministerul Investițiilor și Proiectelor Europene (MIPE), Ministerul Mediului, Agenția Națională pentru Programe Comunitare în Domeniul Educației și Formării Profesionale (ANPCDEFP) etc.;

b) stabilește un grafic al accesării fondurilor europene în funcție de documentele oficiale lansate de Comisia Europeană, Ministerul Educației sau alte autorități abilitate - MIPE, Ministerul Mediului, ANPCDEFP, etc.;

c) identifică oportunități de finanțare, elaborează, propune și monitorizează proiecte cu finanțare europeană;

d) identifică tipurile de proiecte europene care corespund nevoilor beneficiarilor primari/părinților/reprezentanților legali ai acestora/personalului LTEL/comunității școlare, precum și posibilitățile de realizare a acestora, prin consultarea conducerii și personalului LTEL, a beneficiarilor primari ai educației, a consiliului reprezentativ al părinților;

e) facilitează, la nivelul LTEL, organizarea concursurilor și competițiilor cu tematică europeană;

f) facilitează mobilități cu scop de învățare pentru elevi și cadre didactice în țară și în străinătate, desfășurate în cadrul proiectelor educaționale europene;

g) diseminează la nivel local, județean, regional, național rezultatele proiectelor educaționale europene derulate în LTEL;

h) propune/elaborează instrumente de monitorizare, evaluare și raportare a proiectelor desfășurate la nivelul LTEL;

i) participă la activități organizate de ISMB/ANPCDEFP/alte instituții în domeniul programelor educaționale europene;

j) prezintă CA rapoarte anuale privind implementarea proiectelor europene, rezultatele și impactul acestora;

k) îndeplinește orice alte atribuții rezultând din legislația în vigoare.

(6) Portofoliul coordonatorului pentru proiecte educaționale europene conține:

a) analiza de nevoi a LTEL;

b) documentația specifică pentru scrierea și implementarea proiectelor care pot fi accesate pentru unitățile de învățământ și coordonatele de accesare a platformelor IT corespunzătoare;

c) apeluri, ghiduri pentru finanțare relevante pentru tipurile de proiecte care pot fi accesate pentru unitățile de învățământ și alte documente care reglementează accesarea fondurilor europene/implementarea proiectelor, în format letric/electronic, transmise de ISMB/ME/MIPE/ANPCDEFP/Biroul de Legătură al Parlamentului European/Reprezentanța Comisiei Europene în România, alte instituții/organizații;

d) schițe de proiect și cereri de finanțare depuse;

e) modalități și instrumente de monitorizare și evaluare a proiectelor implementate;

f) rapoarte de activitate anuale.

(7) Portofoliul menționat la alin. (6) poate fi realizat și stocat și în format electronic.

Art. 59 (1) Inspectoratul școlar stabilește o zi metodică pentru coordonatorii pentru proiecte și programe educative școlare și extrașcolare și pentru coordonatorul pentru proiecte educaționale europene.



Liceul Teoretic "Eugen Lovinescu"

Str. Valea lui Mihai, nr.6, sector 6, București
Tel: 021/413.29.47; Fax: 021/413.91.65
E-mail: secretariatlovi@yahoo.com

(2) Activitatea desfășurată de coordonatorul pentru proiecte și programe educative școlare și extrașcolare, respectiv activitatea desfășurată de coordonatorul pentru proiecte educaționale europene se regăsește în raportul anual de activitate, prezentat în consiliul de administrație. Activitatea educativă școlară și extrașcolară și activitatea de gestionare a proiectelor educaționale europene sunt părți ale planului de dezvoltare instituțională a LTEL.

SECȚIUNEA a 2-a - Profesorul diriginte

Art. 60 (1) Profesorul diriginte coordonează activitatea clasei din învățământul gimnazial și liceal.

(2) Un cadru didactic poate îndeplini atribuțiile de profesor diriginte la o singură formațiune de studiu.

(3) În cazul învățământului primar, atribuțiile dirigintelui revin învățătorului/profesorului pentru învățământul primar.

(3) În cazul învățământului antepreșcolar și preșcolar, atribuțiile dirigintelui revin educatorului/profesorului pentru educație timpurie.

Art. 61 (1) Profesorii diriginți sunt numiți, anual, de către directorul LTEL, în baza hotărârii CA.

(2) La numirea profesorilor diriginți se are în vedere, în măsura posibilităților, principiul continuității, astfel încât clasa să aibă același diriginte pe parcursul unui nivel de învățământ.

(3) De regulă, poate fi numit profesor diriginte un cadru didactic titular sau suplinitor care a dobândit definitivarea/licențierea în învățământ, are cel puțin o jumătate din norma didactică în LTEL și predă la clasa respectivă.

Art. 62 (1) Activitățile specifice funcției de diriginte sunt prevăzute în fișa postului cadrului didactic.

(2) Profesorul diriginte realizează anual planificarea activităților conform proiectului de dezvoltare instituțională și nevoilor educaționale ale colectivului de elevi pe care îl coordonează. Planificarea se avizează de către directorul LTEL.

(3) Activitățile de suport educațional, consiliere și orientare profesională sunt obligatorii și sunt desfășurate de profesorul diriginte astfel:

a) în cadrul orelor din aria curriculară consiliere și orientare;

b) în afara orelor de curs, în situația în care în planul-cadru nu este prevăzută ora de consiliere și orientare. În această situație, dirigintele stabilește, consultând colectivul de elevi, un interval orar în care se vor desfășura activitățile de suport educațional, consiliere și orientare profesională, care va fi adus la cunoștință beneficiarilor primari, părinților/reprezentanților legali și celorlalte cadre didactice. Planificarea orei destinate acestor activități se realizează cu aprobarea directorului LTEL, iar ora respectivă se consemnează în condica de prezență.

(4) Profesorul diriginte desfășoară activități de suport educațional, consiliere și orientare profesională pentru elevii clasei, atât la nivelul întregii clase, pe grupuri, cât și individual. Activitățile se referă la:

a) teme stabilite în concordanță cu specificul vârstei, cu interesele sau solicitările beneficiarilor primari, pe baza programelor școlare în vigoare elaborate pentru aria curriculară „Consiliere și orientare”;



Liceul Teoretic "Eugen Lovinescu"

Str. Valea lui Mihai, nr.6, sector 6, București
Tel: 021/413.29.47; Fax: 021/413.91.65
E-mail: secretariatlovi@yahoo.com

b) teme de educație în conformitate cu prevederile actelor normative și ale strategiilor naționale, precum și în baza parteneriatelor încheiate de Ministerul Educației cu alte ministere, instituții și organizații.

(5) Profesorul diriginte desfășoară, în colaborare cu consilierul școlar și partenerii educaționali, comunitatea locală, activități de consiliere vocațională și de orientare școlară și profesională, pe tot parcursul învățământului gimnazial, vizînd aspecte referitoare la: - autocunoașterea, autoevaluarea, - lumea muncii: producție, salariu, șomaj, antreprenoriat, - aspecte psiho-sociale, juridice ale muncii, - muncă și comunicare, - explorarea diversității profesiilor, meseriilor etc. din mediul de viață imediat, cel comunitar, regional, - exemple de aplicare a cunoștințelor școlare în viața practică, - luarea deciziilor legate de continuarea studiilor și carieră prin valorificarea informațiilor despre sine, educație și ocupații, implicarea părinților/reprezentanților legali în consilierea vocațională a beneficiarilor primari,

(6) Profesorul diriginte, în colaborare cu consilierul școlar și parteneri educaționali, urmărește dezvoltarea și perfecționarea abilităților personale și academice ale beneficiarilor primari prin utilizarea adecvată a portofoliilor acestora, în propria activitate, conectându-i la trasee academice și de carieră prin facilitarea accesului la întreaga ofertă de educație și formare profesională și sprijinirea/susținerea inserției socio-profesionale viitoare a beneficiarilor primari.

(7) Profesorul diriginte desfășoară activități educative extrașcolare, pe care le stabilește după consultarea beneficiarilor primari și a părinților/reprezentanților legali, în concordanță cu specificul vârstei și nevoilor identificate pentru colectivul de elevi.

(8) Profesorul diriginte colaborează cu consilierul școlar, mediatorul școlar și mediatorul sanitar pentru consilierea școlară și psihologică a elevilor gravide și a beneficiarilor primari părinți cu privire la drepturile educaționale și la cele privind starea de sănătate.

(9) Profesorul diriginte monitorizează activitatea colectivului de elevi, colaborează cu profesorul itinerant și de sprijin și informează CA privind barierele întâmpinate de beneficiarii primari cu dizabilități în ceea ce privește accesul și participarea la activitățile curriculare, extracurriculare și extrașcolare.

(10) La începutul anului școlar și ori de câte ori se impune, profesorul diriginte informează elevii și părinții/reprezentanții legali privind serviciile (consiliere școlară, logopedie, sprijin educațional, mediere școlară etc.), programele (Burse școlare, Tichete pentru rechizite, Euro 200, Masă sănătoasă, Învățare remedială, Școala la domiciliu etc.) disponibile la LTEL.

Art. 63 (1) Pentru realizarea unei comunicări constante cu părinții/reprezentanții legali, profesorul diriginte stabilește, în acord cu aceștia, pe perioada fiecărui interval de cursuri, o întâlnire pentru prezentarea situației școlare a beneficiarilor primari, pentru discutarea problemelor educaționale sau comportamentale specifice ale acestora. În situații obiective cum ar fi: calamități, intemperii, epidemii, pandemii, alte situații excepționale, aceste întâlniri se pot desfășura, după caz, în format hibrid sau online, prin mijloace electronice de comunicare, în sistem de videoconferință.



Liceul Teoretic "Eugen Lovinescu"

Str. Valea lui Mihai, nr.6, sector 6, București
Tel: 021/413.29.47; Fax: 021/413.91.65
E-mail: secretariatlovi@yahoo.com

(2) Planificarea orelor dedicate întâlnirilor diriginților cu părinții sau reprezentanții legali de la fiecare formațiune de studiu se comunică beneficiarilor primari și părinților/reprezentanților legali ai acestora și se afișează la avizier sau pe site-ul LTEL.

(3) Întâlnirea cu părinții/reprezentanții legali se recomandă a fi individuală, în conformitate cu o programare stabilită în prealabil. La această întâlnire, la solicitarea părintelui/reprezentantului legal sau a dirigintelui, poate participa și elevul.

Art. 64 Profesorul diriginte are următoarele atribuții:

1. organizează și coordonează:

- a) activitatea colectivului de elevi;
- b) activitatea consiliului clasei;
- c) întâlniri la care sunt convocați părinții sau reprezentanții legali la începutul și la sfârșitul anului școlar și ori de câte ori este cazul;
- d) acțiuni de orientare școlară și profesională pentru elevii clasei;
- e) activități educative și de consiliere;
- f) activități extracurriculare și extrașcolare în unitatea de învățământ și în afara acesteia, inclusiv activitățile realizate prin intermediul tehnologiei și al internetului;
- g) acțiuni pentru prevenirea consumului de droguri în rândul beneficiarilor primari, inclusiv cele în colaborare cu centrele de prevenire, evaluare și consiliere antidrog;
- h) activități de cunoaștere, intercunoaștere și teambuilding/dezvoltare a coeziunii de grup în vederea formării unei culturi bazate pe respect, încredere și susținere reciprocă la nivelul clasei.

2. monitorizează:

- a) situația la învățătură a beneficiarilor primari;
- b) frecvența la ore a beneficiarilor primari;
- c) participarea și rezultatele beneficiarilor primari la concursurile și competițiile școlare și extrașcolare;
- d) participarea și comportamentul beneficiarilor primari în timpul activităților școlare, extrașcolare și extracurriculare;
- e) participarea beneficiarilor primari la programe sau proiecte și implicarea acestora în activități de voluntariat;

3. colaborează cu:

- a) profesorii clasei și coordonatorul pentru proiecte și programe educative școlare și extrașcolare pentru informarea privind activitatea beneficiarilor primari, pentru soluționarea unor situații specifice activităților școlare și pentru toate aspectele care vizează procesul instructiv-educativ, care îi implică pe elevi;
- b) cabinetele de consiliere școlară, în activități de consiliere și orientare a beneficiarilor primari clasei; c) directorul LTEL, pentru organizarea unor activități ale colectivului de elevi, pentru inițierea unor proiecte educaționale cu elevii, pentru rezolvarea unor probleme administrative referitoare la întreținerea și dotarea sălii de clasă, inclusiv în scopul păstrării bazei materiale, pentru soluționarea unor probleme sau situații deosebite, apărute în legătură cu colectivul de elevi;



Liceul Teoretic "Eugen Lovinescu"

Str. Valea lui Mihai, nr.6, sector 6, București
Tel: 021/413.29.47; Fax: 021/413.91.65
E-mail: secretariatlovi@yahoo.com

- d) comitetul de părinți, părinții sau reprezentanții legali pentru toate aspectele care vizează activitatea beneficiarilor primari și evenimentele importante la care aceștia participă și cu alți parteneri implicați în activitatea educativă școlară și extrașcolară;
- e) profesorii logopezi, pentru referirea și susținerea participării beneficiarilor primari la activități de logopedie;
- f) profesorii itineranți și de sprijin pentru incluziunea beneficiarilor primari cu CES în colectivul clasei și pentru organizarea activităților de stimulare, compensare, recuperare și consolidare a competențelor acestora la grupă/clasă sau în afara ei;
- g) CMBRAE, pentru referirea și orientarea școlară a beneficiarilor primari cu CES;
- h) asistenții sociali/psihologii din cadrul DGASPC pentru referirea cazurilor de violență asupra minorilor, abandon școlar și alte situații care constituie o încălcare a drepturilor copiilor;
- i) alți parteneri implicați în activitatea educativă școlară și extrașcolară;
- j) compartimentul secretariat, pentru acordarea burselor și întocmirea documentelor școlare și a actelor de studii ale beneficiarilor primari clasei;
- k) persoana desemnată pentru gestionarea SIIIR, în vederea completării și actualizării datelor referitoare la elevi;
4. informează:
- a) elevii și părinții sau reprezentanții legali despre prevederile ROFUIP;
- b) elevii și părinții sau reprezentanții legali cu privire la reglementările referitoare la evaluări și examene și cu privire la alte documente care reglementează activitatea și parcursul școlar al beneficiarilor primari;
- c) părinții sau reprezentanții legali despre situația școlară, comportamentul beneficiarilor primari, frecvența acestora la ore; informarea se realizează în cadrul întâlnirilor cu părinții sau reprezentanții legali, precum și în scris, ori de câte ori este nevoie;
- d) părinții sau reprezentanții legali, în cazul în care elevul înregistrează absențe nemotivate; informarea se face în scris; numărul absențelor se stabilește prin regulamentul de organizare și funcționare a fiecărei unități de învățământ;
- e) părinții sau reprezentanții legali, în scris, referitor la sancționările disciplinare, neîncheierea situației școlare, situațiile de corigență sau repetenție;
- f) elevii și părinții sau reprezentanții legali cu privire la prevederile procedurii de management a cazurilor de violență.
5. îndeplinește alte atribuții stabilite de către conducerea LTEL, în conformitate cu legislația în vigoare sau fișa postului.
- Art. 65 Profesorul diriginte mai are și următoarele atribuții:**
- a) completează catalogul clasei cu datele de identificare școlară ale beneficiarilor primari (nume, inițiala tatălui, prenume, număr matricol);
- b) motivează absențele beneficiarilor primari, în conformitate cu prevederile prezentului regulament și ale ROF;



Liceul Teoretic "Eugen Lovinescu"

Str. Valea lui Mihai, nr.6, sector 6, București
Tel: 021/413.29.47; Fax: 021/413.91.65
E-mail: secretariatlovi@yahoo.com

- c) propune, în cadrul consiliului clasei și în CP, nota, respectiv media la purtare a fiecărui elev, în conformitate cu reglementările ROFUIP;
- d) aduce la cunoștința CP, pentru aprobare, sancțiunile beneficiarilor primari propuse de către consiliul clasei;
- e) propune/pune în aplicare sancțiunile beneficiarilor primari stabilite în conformitate cu prevederile ROFUIP și ale statutului elevului;
- f) încheie situația școlară a fiecărui elev la sfârșitul anului școlar și o consemnează în catalog și în carnetul de elev;
- g) realizează ierarhizarea beneficiarilor primari la sfârșit de an școlar pe baza rezultatelor acestora;
- h) sprijină elevii majori, părinții/reprezentanții legali ai beneficiarilor primari minori, prin activități de informare și consiliere în procesul de depunere a documentelor necesare pentru acordarea burselor.
- i) completează documentele specifice colectivului de elevi și monitorizează completarea portofoliului educațional al beneficiarilor primari;
- j) întocmește calendarul activităților educative extrașcolare ale clasei;
- k) la finalizarea învățământului gimnazial și liceal, profesorul consilier școlar și dirigintele emit câte o recomandare consultativă de încadrare într-o formă de învățământ de nivel superior, având caracter de orientare școlară pentru fiecare elev în parte. Pentru absolvenții de învățământ liceal se poate realiza și o recomandare sub forma unei orientări vocaționale de încadrare pe piața forței de muncă;
- l) centralizează opțiunile pentru CDEOȘ exprimate de către elevi și părinți/reprezentanții legali ai acestora la nivelul fiecărei clase.

Art. 66 Dispozițiile art. 59 - 64 se adaptează și aplică în mod corespunzător și personalului didactic din învățământul primar.

Secțiunea a 3-a - Comisii

Art. 67 La nivelul LTEL funcționează **comisii**:

1. cu caracter permanent;
 2. cu caracter temporar;
 3. cu caracter ocazional.
- (2) Comisiile cu caracter permanent sunt:
- a) comisia pentru curriculum;
 - b) comisia de evaluare și asigurare a calității;
 - c) comisia de securitate și sănătate în muncă și pentru situații de urgență;
 - d) comisia pentru controlul managerial intern;
 - e) comisia pentru prevenirea și combaterea violenței, a faptelor de corupție și discriminării în mediul școlar și promovarea interculturalității;
 - f) comisia pentru formare și dezvoltare în cariera didactică.
- (3) Comisiile cu caracter permanent își desfășoară activitatea pe tot parcursul anului școlar, comisiile cu caracter temporar își desfășoară activitatea doar în anumite perioade ale anului școlar, iar comisiile



Liceul Teoretic "Eugen Lovinescu"

Str. Valea lui Mihai, nr.6, sector 6, București
Tel: 021/413.29.47; Fax: 021/413.91.65
E-mail: secretariatlovi@yahoo.com

cu caracter ocazional sunt înființate ori de câte ori se impune constituirea unei astfel de comisii, pentru rezolvarea unor probleme specifice apărute la nivelul unității de învățământ.

(4) Comisiile din LTEL sunt următoarele:

Acestea sunt:

I.Comisii cu caracter permanent.

- 1.Comisia pentru curriculum;
- 2.CEAC;
- 3.Comisia pentru formare și dezvoltare în cariera didactică (CFDCCD);
- 4.Comisia pentru perfecționare și formare continuă;
- 5.Comisia de Securitate și sănătate în muncă și pentru situații de urgență;
- 6.Comisia pentru prevenirea și eliminarea violenței, a faptelor de corupție și a discriminării în mediul școlar și pentru promovarea interculturalității;
- 7.Comisia pentru control managerial intern (SCIM);
- 8.Comisia pentru derularea programului pentru școli al Uniunii Europene (programul pentru furnizarea laptelui și panificației).

II.Comisii cu caracter temporar.

- 1.Comisia pentru imagine și oferta educațională;
- 2.Comisia pentru frecvență, ritmicitatea notării, combaterea absenteismului și abandonul școlar;
- 3.Comisia de gestionare SIIIR;
- 4.Comisia pentru verificare a documentelor școlare și a actelor de studii;
- 5.Comisia pentru evaluarea activității cadrelor didactice și personalului didactic auxiliar;
- 6.Comisia pentru elaborarea/revizuirea ROF, RI, PDI.

III.Comisii cu caracter ocazional.

- 1.Comisia pentru mișcarea de personal și orar; asigurarea serviciului pe școală;
- 2.Comisia pentru olimpiade și concursuri școlare;
- 3.Comisia pentru încadrare, salarizare și promovare;
- 4.Comisia pentru dotare, achiziții, recepții și autorecepție a bunurilor, materialelor și lucrărilor;
- 5.Comisia pentru organizarea examenelor și simulărilor;
- 6.Comisia pentru achiziționarea și distribuirea manualelor;
- 7.Comisia pentru completarea condicilor de prezență;
- 8.Comisia de verificare a mediilor elevilor absolvenți ai claselor a VIII-a și a XII-a;
- 9.Comisia privind Programul Național „Bani de liceu”;
- 10.Comisia pentru organizarea săptămânii „Școala Altfel”/„Săptămâna Verde”;
- 11.Comisia de inventariere și casare;
- 12.Comisia pentru acordarea burselor școlare.

Art. 68 (1) Comisiile de la nivelul LTEL își desfășoară activitatea pe baza deciziilor de constituire, emise de directorul LTEL.



Liceul Teoretic "Eugen Lovinescu"

Str. Valea lui Mihai, nr.6, sector 6, București
Tel: 021/413.29.47; Fax: 021/413.91.65
E-mail: secretariatlovi@yahoo.com

În cadrul comisiilor prevăzute la art. 71 alin. (2) lit.b) și e) sunt cuprinși: reprezentanți ai beneficiarilor primari din învățământul gimnazial cu statut de observatori/ reprezentanți ai beneficiarilor primari din învățământul liceal cu statut de membru, reprezentanți ai părinților/reprezentanților legali, nominalizați de consiliul școlar al elevilor, respectiv consiliul reprezentativ al părinților/reprezentanților legali

(2) Activitatea comisiilor din LTEL și documentele elaborate de membrii comisiei sunt reglementate prin acte normative sau prin ROF.

(3) LTEL a elaborat proceduri privind funcționarea comisiilor în funcție de nevoile proprii.

(4) Comisia pentru curriculum se constituie la nivelul LTEL, în baza hotărârii CA, fiind formată din membrii catedrelor/comisiilor metodice. Directorul LTEL emite decizia de constituire a Comisiei pentru curriculum.

(5) Activitatea Comisiei pentru curriculum este coordonată de un responsabil, propus prin vot, de către CP, din rândul personalului didactic de predare titular, cu rezultate deosebite obținute în activitatea didactică.

(6) Numirea responsabilului comisiei pentru curriculum se face prin decizie a directorului, emisă în baza unei hotărâri a consiliului de administrație, în urma propunerii primite din partea consiliului profesoral.

(7) În cadrul LTEL, catedrele/comisiile metodice de la nivelul Comisiei pentru curriculum se constituie din cel puțin 4 cadre didactice care își desfășoară activitatea în LTEL, după caz, pe arii curriculare, pe discipline de studiu sau pe discipline înrudite.

(8) În cazul învățământului primar catedrele/comisiile metodice se constituie din cel puțin 4 cadre didactice care își desfășoară activitatea în LTEL, după caz, pe grupe, pe ani de studiu, pe grupe de clase sau pe ciclul de învățământ.

(9) LTEL elaborează o procedură privind funcționarea Comisiei pentru curriculum, care include și modul de constituire și funcționare a catedrelor/comisiilor metodice, în funcție de nevoile proprii.

(10) Atribuțiile comisiei pentru curriculum vizează activități legate de procesul de proiectare, implementare, monitorizare și evaluare a implementării curriculumului, la nivelul LTEL, precum:

a) inițierea și realizarea analizei de nevoi, implicând consultarea beneficiarilor educației, privind oferta curriculară a LTEL, inclusiv a curriculumului la decizia elevului din oferta școlii (CDEOȘ), pentru fiecare an școlar, prin utilizarea metodei de analiză de tip SWOT;

b) consilierea cadrelor didactice în procesul de elaborare a planificării și proiectării didactice;

c) monitorizarea de către responsabilul comisiei pentru curriculum, a modului de aplicare a planurilor - cadru și a programelor școlare, inclusiv prin realizarea de asistențe la ore;

d) analizarea periodică a performanțelor școlare ale beneficiarilor primari și propunerea, după caz, a unor activități remediale care să fie realizate la clasele de elevi;

e) coordonarea organizării de activități de pregătire pentru elevi în vederea participării acestora la examene și concursuri școlare;

f) realizarea la nivelul catedrelor/comisiilor metodice a unor instrumente și resurse educaționale, inclusiv a unor resurse educaționale deschise și a unor instrumente de evaluare și notare; g)



Liceul Teoretic "Eugen Lovinescu"

Str. Valea lui Mihai, nr.6, sector 6, București
Tel: 021/413.29.47; Fax: 021/413.91.65
E-mail: secretariatlovi@yahoo.com

centralizarea, prin responsabilul comisiei, a cursurilor opționale propuse de catedrele/comisiile metodice, sub forma unei liste care este prezentată pentru a fi dezbătută și avizată de consiliul profesoral și ulterior propusă, spre aprobare, CA al LTEL;

h) coordonarea activităților de prezentare a ofertei de CDEOȘ părinților/reprezentanților legali și beneficiarilor primari;

i) analizarea proiectelor de programă, în vederea acordării de către inspectoratul școlar a avizului de specialitate, pentru disciplinele care fac parte din CDEOȘ, elaborate la nivelul LTEL;

j) elaborarea anuală a unui raport privind calitatea ofertei curriculare a LTEL, inclusiv a cursurilor opționale, implementate la nivelul LTEL, prin prelucrarea și interpretarea informațiilor obținute din procesul de monitorizare;

(k) prezentarea de către responsabilul comisiei pentru curriculum, în CP, a raportului de activitate al comisiei și valorificarea concluziilor și recomandărilor raportului în fundamentarea analizei de nevoi pentru proiectarea ofertei curriculare, inclusiv a CDEOȘ, din anul școlar următor;

l) susținerea cadrelor didactice în ceea ce privește adaptarea planificării școlare și a predării la nivelul de performanță al beneficiarilor primari și la realizarea planurilor individualizate de învățare;

m) monitorizarea nevoii de recuperare a achizițiilor și a desfășurării programului „Învățare remedială” la nivelul LTEL;

n) monitorizarea interesului beneficiarilor primari de a studia limba maternă, respectiv istoria și cultura minorității căreia îi aparțin și întreprinderea demersurilor necesare pentru a le oferi posibilitatea să le studieze, la cererea acestora sau a reprezentanților legali;

o) constituirea și actualizarea periodică a unei arhive electronice care să cuprindă documente, studii, cercetări, resurse educaționale realizate/avizate de Ministerul Educației, care sprijină aplicarea curriculumului;

p) constituirea și actualizarea periodică a arhivei electronice privind documentele care privesc curriculumul, atât cele elaborate și aprobate la nivel național, cât și cele elaborate și aprobate la nivelul unității de învățământ (planuri-cadru și programe școlare utilizate, inclusiv pentru CDEOȘ).

(11) Comisia pentru formare și dezvoltare în cariera didactică (CFDCD) se constituie la nivelul LTEL, prin decizie a directorului, fiind formată din 3-7 membri, dintre care unul este responsabilul/coordonatorul comisiei, în baza hotărârii CP.

(12) Membrii și responsabili Comisiei pentru formare și dezvoltare în cariera didactică se aleg din rândul personalului didactic de predare titular, prin vot secret, de către CP. Responsabilul nu poate ocupa funcția de director sau director adjunct.

(13) Componenta CFDCD este stabilită anual, prin decizie a conducerii LTEL.

(14) Comisia pentru formare și dezvoltare în cariera didactică identifică nevoile de formare continuă ale personalului didactic, programele și proiectele destinate formării continue a personalului didactic și monitorizează evoluția în carieră a cadrelor didactice, participarea personalului didactic la programe și proiecte de formare continuă.

(15) Atribuțiile comisiei pentru formare și dezvoltare în cariera didactică sunt următoarele:



Liceul Teoretic "Eugen Lovinescu"

Str. Valea lui Mihai, nr.6, sector 6, București
Tel: 021/413.29.47; Fax: 021/413.91.65
E-mail: secretariatlovi@yahoo.com

- a) realizează cartografierea nevoilor de formare continuă ale personalului didactic la nivelul LTEL și le raportează Casei Corpului Didactic;
- b) identifică și informează personalul didactic privind programele și proiectele destinate formării continue;
- c) elaborează și propune anual CP, spre avizare, planificarea activităților din domeniul formării în cariera didactică, în acord cu nevoile de formare identificate la nivelul LTEL/ local, cu prioritățile stabilite în planul național de formare continuă în cariera didactică și cu profilul profesional al cadrelor didactice;
- d) planifică, organizează și desfășoară ateliere, seminarii, lecții predate colaborativ, interasistențe, studii de caz, schimburi de experiență etc, la nivelul LTEL;
- e) organizează activități specifice de mentorat didactic pentru cadrele didactice debutante, în vederea susținerii examenului național pentru definitivare în învățământul preuniversitar/de licențiere în cariera didactică;
- f) sprijină cadrele didactice în dobândirea recunoașterii rezultatelor învățării nonformale, inclusiv a celor dobândite ca urmare a participării la mobilități cu scop de învățare în proiectele finanțate prin programele UE în domeniul educației;
- g) gestionează sistemul de acumulare a creditelor la nivelul LTEL, evaluând anual stadiul de îndeplinire a condiției de formare pentru personalul didactic, prin actualizarea periodică a bazei de date privind numărul creditelor ECTS (obținute inclusiv prin recunoaștere și echivalare a creditelor profesionale transferabile) acumulat de fiecare cadru didactic pe parcursul ultimilor doi ani de activitate didactică, calculați la data de 31 august;
- h) monitorizează impactul formării cadrelor didactice asupra calității procesului de predare-învățare-evaluare și a progresului școlar al beneficiarilor primari, la nivelul LTEL;
- i) informează și sprijină personalul didactic în ceea ce privește evoluția în carieră;
- j) consiliază personalul didactic în ceea ce privește elaborarea și gestionarea portofoliului profesional;
- k) colaborează cu ISMB, cu CCD, cu CA și cu CP al LTEL;
- l) în baza unor analize de nevoi, colaborează cu celelalte comisii din LTEL pentru a elabora programe de formare adaptate și actualizate;
- m) orice alte atribuții rezultând din legislația în vigoare.

(16) Comisia pentru prevenirea și combaterea violenței, a faptelor de corupție și discriminării în mediul școlar și promovarea interculturalității se constituie la nivelul LTEL, în baza hotărârii CA, prin care se aprobă și componența sa nominală.

Comisia este formată din:

- directorul adjunct;
- 4-6 reprezentanți ai cadrelor didactice, desemnați de Consiliul profesoral;
- 1-3 reprezentanți ai părinților/reprezentanților legali desemnați de consiliul reprezentativ al părinților/reprezentanților legali și asociația de părinți, acolo unde există;
- 1-3 elevi desemnați de Consiliul școlar al elevilor;



Liceul Teoretic "Eugen Lovinescu"

Str. Valea lui Mihai, nr.6, sector 6, București
Tel: 021/413.29.47; Fax: 021/413.91.65
E-mail: secretariatlovi@yahoo.com

- 1 reprezentant al primarului și 1 reprezentant al consiliului local, membri în Consiliul de administrație al LTEL, cu statut de invitați;

- profesorul-consilier școlar și mediatorul școlar, după caz.

(17) Directorul LTEL emite decizia de constituire și componența nominală a Comisiei pentru prevenirea și combaterea violenței, a faptelor de corupție și discriminării în mediul școlar și promovarea interculturalității.

(18) LTEL elaborează o procedură privind funcționarea Comisiei pentru prevenirea și combaterea violenței, a faptelor de corupție și discriminării în mediul școlar și promovarea interculturalității, în funcție de nevoile proprii.

(19) Activitatea comisiei se desfășoară prin raportarea și punerea în aplicare a ansamblului prevederilor legale în vigoare care vizează prevenirea și combaterea violenței, a faptelor de corupție și discriminării și, respectiv, afirmă promovarea interculturalității, în mediul școlar.

(20) Comisia pentru prevenirea și combaterea violenței, a faptelor de corupție și discriminării în mediul școlar și promovarea interculturalității analizează abaterile disciplinare ale elevilor care săvârșesc abateri și propune sancțiunile disciplinare aplicate acestora, potrivit prevederilor statutului elevului, prezentului regulament și ale regulamentului de organizare și funcționare a unității de învățământ.

(21) Atribuțiile comisiei:

a) prevenirea și combaterea violenței:

- înregistrarea și raportarea la ISMB a cazurilor de violență săvârșite în mediul școlar;

- analiza factorilor școlari care au condus la săvârșirea faptelor de violență, elaborarea, revizuirea și aplicarea Planului de prevenire și reducere a violenței în mediul școlar al LTEL;

- realizarea unui raport privind incidența, respectiv prevenirea violenței, pe care îl comunică Comisiei pentru evaluarea și asigurarea calității (CEAC), în vederea includerii acestuia în raportul general privind starea și calitatea învățământului în anul școlar respectiv;

- colaborarea cu autoritățile și instituțiile cu atribuții legale în prevenirea, combaterea și managementul cazurilor de violență școlară, inclusiv cu reprezentanții serviciilor publice de asistență socială, ai poliției și ai jandarmeriei;

- propunerea unor măsuri specifice, rezultate după analiza factorilor de risc, care să aibă drept consecință creșterea gradului de siguranță a elevilor și a personalului din LTEL și prevenirea delincvenței juvenile în incinta și în zonele adiacente LTEL;

- propunerea, aplicarea și/sau monitorizarea unor măsuri specifice pentru promovarea stării de bine, a unui climat școlar pozitiv și a coeziunii școlare la nivelul unității de învățământ.

b) prevenirea și combaterea faptelor de corupție:

- îmbunătățirea strategiilor de comunicare pe teme anticorupție, care să ia în calcul potențialele riscuri și vulnerabilități;

- asigurarea transparenței în procesul decizional la nivel de unitate de învățământ, inclusiv a modului de utilizare a resurselor bugetare și extrabugetare;

- promovarea standardelor etice profesionale și stimularea comportamentului etic;



Liceul Teoretic "Eugen Lovinescu"

Str. Valea lui Mihai, nr.6, sector 6, București
Tel: 021/413.29.47; Fax: 021/413.91.65
E-mail: secretariatlovi@yahoo.com

- desfășurarea de acțiuni de promovare a Codului de etică pentru învățământul preuniversitar;
- monitorizarea aplicării procedurilor specifice referitoare la conflictul de interese, inclusiv aplicarea ordinului privind completarea declarațiilor de interese de către personalul didactic de predare;
- diseminarea de materiale cu rol informativ privind riscurile și consecințele faptelor de corupție sau a incidentelor de integritate;
- derularea de programe și campanii de informare și responsabilizare a beneficiarilor primari cu privire la riscurile și consecințele negative ale corupției.

c) promovarea principiilor școlii incluzive:

- monitorizarea respectării politicilor de promovare a incluziunii, diversității, combaterea discriminării și a segregării școlare;
- asigurarea faptului că materialele expuse în unitatea de învățământ(ex. tablourile expuse pe pereții LTEL) respectă, recunosc și reflectă cultura, istoria și limba minorităților etnice, naționale și lingvistice ale beneficiarilor primari, părinților/reprezentanților legali și ale comunității locale;
- asigurarea faptului că tradițiile, sărbătorile, evenimentele respectă, recunosc și reflectă diversitatea etnică, lingvistică, religioasă a beneficiarilor primari, a părinților/reprezentanților legali și a comunității locale;
- identificarea și analiza cazurilor de discriminare și înaintarea de propuneri pentru soluționarea acestora, consiliului de administrație, directorului LTEL sau CP, după caz;
- medierea, după caz, a conflictelor apărute ca urmare a nerespectării principiilor școlii incluzive;
- propunerea unor acțiuni specifice, la nivelul claselor sau al LTEL, care să contribuie la cunoașterea și valorizarea celuilalt, la promovarea interculturalității;
- consilierea cadrelor didactice în ceea ce privește adaptarea curriculumului la diversitatea etnică, lingvistică, culturală a beneficiarilor primari și a comunității locale.
- sesizarea autorităților competente în cazul identificării formelor grave de discriminare;
- monitorizarea și evaluarea acțiunilor întreprinse pentru prevenirea și combaterea discriminării și promovarea interculturalității;
- monitorizarea respectării legislației privind desegregarea școlară și, după caz, colaborarea la realizarea Planului de desegregare școlară la nivelul LTEL.

d) oricare alte atribuții care sunt stipulate ca fiind de competența comisiei, incluse în cadrul prevederilor legale în vigoare.

(22) La activitățile comisiei poate participa, cu statut de invitat, și un polițist desemnat de către Direcția Generală de Poliție a Municipiului București.

TITLUL VI - Structura, organizarea și responsabilitățile personalului didactic auxiliar și administrativ

CAPITOLUL I - Compartimentul secretariat

Art. 69 (1) Compartimentul secretariat cuprinde posturile de secretar-șef, secretar și informatician..

(2) Compartimentul secretariat este subordonat directorului.



Liceul Teoretic "Eugen Lovinescu"

Str. Valea lui Mihai, nr.6, sector 6, București
Tel: 021/413.29.47; Fax: 021/413.91.65
E-mail: secretariatlovi@yahoo.com

(3) Secretariatul funcționează în program de lucru cu elevii, părinții sau reprezentanții legali sau alte persoane interesate din afara unității, aprobat de director, în baza hotărârii CA.

Art. 70 Compartimentul secretariat are următoarele atribuții:

- a) transmiterea informațiilor la nivelul LTEL;
- b) întocmirea, actualizarea și gestionarea bazelor de date;
- c) întocmirea și transmiterea situațiilor statistice și a celorlalte categorii de documente solicitate de către autorități, precum și a corespondenței LTEL;
- d) înscrierea elevilor pe baza dosarelor personale, păstrarea, organizarea și actualizarea permanentă a evidenței acestora și rezolvarea problemelor privind mișcarea beneficiarilor primari, în baza hotărârilor CA;
- e) rezolvarea problemelor specifice pregătirii și desfășurării examenelor și evaluărilor naționale, ale concursurilor de ocupare a posturilor vacante, conform atribuțiilor prevăzute de legislația în vigoare sau de fișa postului;
- f) completarea, verificarea, păstrarea în condiții de securitate și arhivarea documentelor referitoare la situația școlară a beneficiarilor primari și a statelor de funcții;
- g) primirea, întocmirea, anularea, eliberarea, arhivarea și casarea actelor de studii și a documentelor școlare, în conformitate cu prevederile regulamentului privind regimul actelor de studii și al documentelor școlare gestionate de unitățile de învățământul preuniversitar, aprobat prin ordin al ministrului educației;
- h) selecția, evidența și depunerea documentelor la Arhivele Naționale, după expirarea termenelor de păstrare, stabilite prin „Indicatorul termenelor de păstrare”, aprobat prin ordin al ministrului educației;
- i) păstrarea și aplicarea sigiliului LTEL pe documentele avizate și semnate de persoanele competente, în situația existenței deciziei directorului în acest sens;
- j) întocmirea și/sau verificarea, respectiv avizarea documentelor/documentațiilor, potrivit legislației în vigoare sau fișei postului;
- k) întocmirea statelor de personal;
- l) întocmirea, actualizarea și gestionarea dosarelor de personal ale angajaților LTEL;
- m) calcularea drepturilor salariale sau de altă natură în colaborare cu compartimentul financiar - contabil;
- n) gestionarea corespondenței unității de învățământ; înregistrarea tuturor sesizărilor, petițiilor sau memoriilor primite de la elevi, părinți/reprezentanți legali, alte persoane;
- o) întocmirea și actualizarea procedurilor activităților desfășurate la nivelul compartimentului, în conformitate cu legislația în vigoare;
- p) orice alte atribuții specifice compartimentului, rezultând din legislația în vigoare, contractele colective de muncă aplicabile, regulamentul de organizare și funcționare al unității, regulamentul de ordine interioară, hotărârile consiliului de administrație și deciziile directorului, stabilite în sarcina sa.



Liceul Teoretic "Eugen Lovinescu"

Str. Valea lui Mihai, nr.6, sector 6, București
Tel: 021/413.29.47; Fax: 021/413.91.65
E-mail: secretariatlovi@yahoo.com

Art. 71 (1) Secretarul-șef/Secretarul LTEL pune la dispoziția personalului condicile de prezență, fiind responsabil cu siguranța acestora.

(2) Secretarul-șef/Secretarul răspunde de securitatea cataloagelor și verifică, la sfârșitul orelor de curs, împreună cu profesorul de serviciu, existența tuturor cataloagelor, încheind un proces-verbal în acest sens.

(3) În perioada cursurilor, cataloagele se păstrează în cancelarie, într-un fișet securizat, iar în perioada vacanțelor școlare, la secretariat, în aceleași condiții de siguranță.

(4) În situații speciale, atribuțiile prevăzute la alin. (1) și (2) pot fi îndeplinite, prin delegare de sarcini, și de către cadre didactice sau personal didactic auxiliar, din cadrul unității de învățământ, cu acordul prealabil al personalului solicitat.

(5) Condiționarea de orice beneficii a eliberării actelor de studii, a documentelor școlare sau a caracterizărilor este interzisă.

(6) Secretarul-șef/Secretarul răspunde de gestionarea actelor de studii și a documentelor școlare în conformitate cu prevederile regulamentului privind regimul actelor de studii și al documentelor școlare gestionate de unitățile de învățământ preuniversitar.

(7) LTEL va pune la dispoziția părinților/reprezentanților legali ai beneficiarilor primari și a altor persoane interesate o adresă de e-mail la care pot fi transmise solicitări, petiții, cereri, memorii, sesizări etc.

(8) Conducerea LTEL se va asigura că termenul de răspuns prevăzut de lege pentru memorii, petiții, cereri etc., va fi respectat.

(9) În LTEL există un sistem confidențial funcțional pentru sesizările referitoare la posibile acte de violență.

(10) Pentru a asigura legătura părinților/reprezentanților legali ai elevilor cu LTEL, directorul și CA-ul LTEL au hotărât următorul program cu publicul: Marți, 8:00-18:00; Joi, 8:00-18:00.

CAPITOLUL II Compartimentul financiar-contabil

SECȚIUNEA 1 Organizare și responsabilități

Art. 72 (1) Compartimentul financiar – contabil reprezintă structura organizatorică din cadrul LTEL în care sunt realizate: fundamentarea și execuția bugetului, evidența contabilă, întocmirea și transmiterea situațiilor financiare, precum și orice alte activități cu privire la finanțarea și contabilitatea instituțiilor, prevăzute de legislația în vigoare, de contractele colective de muncă aplicabile, de regulamentul de organizare și funcționare a unității și de regulamentul de ordine interioară.

(2) Compartimentul financiar – contabil cuprinde, după caz, administratorul financiar, precum și ceilalți angajați asimilați funcției prevăzute de legislația în vigoare, denumită generic „contabil”.

(3) Compartimentul financiar – contabil este subordonat directorului LTEL.

Art. 73 Compartimentul financiar – contabil are următoarele atribuții:

a) desfășurarea activității financiar-contabile a LTEL;



Liceul Teoretic "Eugen Lovinescu"

Str. Valea lui Mihai, nr.6, sector 6, București
Tel: 021/413.29.47; Fax: 021/413.91.65
E-mail: secretariatlovi@yahoo.com

- b) gestionarea, din punct de vedere financiar, a întregului patrimoniu al LTEL, în conformitate cu dispozițiile legale în vigoare și cu hotărârile CA;
- c) întocmirea proiectului de buget și a raportului de execuție bugetară, conform legislației în vigoare și contractelor colective de muncă aplicabile;
- d) informarea periodică a CA cu privire la execuția bugetară;
- e) organizarea contabilității veniturilor și cheltuielilor;
- f) consemnarea în documente justificative a oricărei operațiuni care afectează patrimoniul LTEL și înregistrarea în evidența contabilă a documentelor;
- g) întocmirea și verificarea statelor de plată în colaborare cu compartimentul secretariat; h) valorificarea rezultatelor procesului de inventariere a patrimoniului, în situațiile prevăzute de lege și ori de câte ori consiliul de administrație consideră necesar
- i) întocmirea lucrărilor de închidere a exercițiului financiar;
- j) îndeplinirea obligațiilor patrimoniale ale LTEL față de bugetul de stat, bugetul asigurărilor sociale de stat, bugetul local și față de terți;
- k) implementarea procedurilor de contabilitate;
- l) avizarea, în condițiile legii, a proiectelor de contracte sau de hotărâri ale consiliului de administrație, prin care se angajează fondurile LTEL;
- m) asigurarea și gestionarea documentelor și a instrumentelor financiare cu regim special;
- n) întocmirea, cu respectarea normelor legale în vigoare, a documentelor privind angajarea, lichidarea, ordonanțarea și plata cheltuielilor bugetare, realizând operațiunile prevăzute de normele legale în materie;
- o) orice alte atribuții specifice compartimentului, rezultând din legislația în vigoare și hotărârile consiliului de administrație și deciziile directorului, stabilite în sarcina sa, precizate explicit în fișa postului.

SECȚIUNEA a 2-a Management financiar

Art. 74 (1) Întreaga activitate financiară a LTEL se organizează și se desfășoară cu respectarea legislației în vigoare.

(2) Activitatea financiară a LTEL se desfășoară pe baza bugetului propriu.

Art. 75 Pe baza bugetului aprobat, directorul și CA actualizează programul anual de achiziții publice, stabilind și celelalte măsuri ce se impun pentru asigurarea încadrării tuturor categoriilor de cheltuieli în limitele fondurilor alocate.

Art. 76 (1) Este interzisă angajarea de cheltuieli dacă nu este asigurată sursa de finanțare.

(2) Resursele extrabugetare ale unității pot fi folosite exclusiv de aceasta, conform hotărârii consiliului de administrație.

CAPITOLUL III - Compartimentul administrativ

SECȚIUNEA 1 - Organizare și responsabilități



Liceul Teoretic "Eugen Lovinescu"

Str. Valea lui Mihai, nr.6, sector 6, București
Tel: 021/413.29.47; Fax: 021/413.91.65
E-mail: secretariatlovi@yahoo.com

Art. 77 (1) Compartimentul administrativ este coordonat de administratorul de patrimoniu și cuprinde personalul administrativ al LTEL.

(2) Compartimentul administrativ este subordonat directorului LTEL.

Art. 78 **Compartimentul administrativ are următoarele atribuții:**

- a) gestionarea bazei materiale;
- b) realizarea reparațiilor, care sunt în sarcina unității, și a lucrărilor de întreținere, igienizare, curățenie și gospodărire a LTEL;
- c) întreținerea terenurilor, a clădirilor și a tuturor componentelor bazei didactico-materiale;
- d) realizarea demersurilor necesare obținerii autorizațiilor de funcționare a LTEL, care intră în atribuțiile LTEL;
- e) recepția bunurilor, serviciilor și a lucrărilor, printr-o comisie constituită la nivelul compartimentului;
- f) înregistrarea modificărilor produse cu privire la existența, utilizarea și mișcarea bunurilor din gestiune și prezentarea actelor corespunzătoare Compartimentului financiar-contabil;
- g) evidența consumului de materiale;
- h) punerea în aplicare a măsurilor stabilite de către conducerea unității de învățământ privind sănătatea și securitatea în muncă, situațiile de urgență și P.S.I.;
- i) întocmirea proiectului anual de achiziții și a documentațiilor de atribuire a contractelor;
- j) orice alte atribuții specifice compartimentului, rezultând din legislația în vigoare, hotărârile consiliului de administrație și deciziile directorului, stabilite în sarcina sa, precizate explicit în fișa postului.

SECȚIUNEA a 2-a Management administrativ

Art. 79 Evidența, organizarea, actualizarea documentelor contabile, prezentarea situațiilor financiare referitoare la patrimoniu și administrarea bazei didactico-materiale a unităților de învățământ se realizează în conformitate cu prevederile legislației în vigoare.

Art. 80 (1) Inventarierea bunurilor LTEL se realizează de către comisia de inventariere, numită prin decizia directorului.

(2) Modificările care se operează în listele ce cuprind bunurile aflate în proprietatea LTEL se supun aprobării CA de către director, la propunerea administratorului de patrimoniu, în baza solicitării compartimentelor funcționale.

Art. 81 (1) Bunurile aflate în proprietatea LTEL de stat sunt administrate de către CA.

Art. 82 Bunurile, care sunt temporar disponibile și care sunt în proprietatea sau administrarea LTEL, pot fi închiriate în baza hotărârii CA.

CAPITOLUL IV - Biblioteca școlară

Art. 83 (1) În LTEL se organizează și funcționează biblioteca școlară.

(2) Aceasta se organizează și funcționează în baza Legii bibliotecilor nr. 334/2002, republicată, cu modificările și completările ulterioare, și a regulamentului aprobat prin ordin al ministrului educației.



Liceul Teoretic "Eugen Lovinescu"

Str. Valea lui Mihai, nr.6, sector 6, București
Tel: 021/413.29.47; Fax: 021/413.91.65
E-mail: secretariatlovi@yahoo.com

(6) Prin platformele digitale de învățare, LTEL asigură suportul digital pentru elevi, inclusiv pentru elevele gravide și elevii părinți, în procesul de învățare, în timpul sau în afara programului școlar, în perioadele de suspendare a cursurilor școlare, în perioada de îngrijire a copilului, în perioadele în care, din motive medicale sau de altă natură, se află în imposibilitate de participare fizică la cursuri, pentru participarea la mobilități naționale și internaționale.

(8) Bibliotecile școlare sunt dotate și cu materiale, cărți, periodice, care reflectă nevoile, interesele, cultura, istoria și identitatea minorităților naționale/grupurilor etnice/persoanelor cu dizabilități.

TITLUL VII - Elevii

CAPITOLUL I - Dobândirea și exercitarea calității de elev

Art. 84 Beneficiarii primari ai educației sunt elevii înscriși în LTEL.

Art. 85 (1) Dobândirea calității de beneficiar primar al educației se face prin înscrierea în LTEL.

(2) Înscrierea se aprobă de către CA, cu respectarea legislației în vigoare, a prezentului regulament, a regulamentelor specifice aprobate prin ordin al ministrului educației și a ROF a LTEL, ca urmare a solicitării scrise a părinților/ reprezentanților legali.

(3) În vederea asigurării accesului la învățământul obligatoriu, LTEL are obligația de a înscrie persoanele care nu dețin un cod numeric personal, în conformitate cu prevederile art. 105 alin. (11) din Legea învățământului preuniversitar nr. 198/2023, cu modificările ulterioare. Normele metodologice pentru înmatricularea persoanelor care nu dețin un cod numeric personal, sunt prevăzute în Anexa nr. 2 la prezentul regulament.

Art. 86 (2) În situația în care, pe durata clasei pregătitoare ori a clasei I, elevul acumulează absențe ca urmare a unor probleme medicale sau se observă manifestări de oboseală sau de neadaptare școlară, părinții sau reprezentanții legali pot depune la unitatea de învățământ o solicitare de retragere a elevului în vederea reînscrierii în anul școlar următor, în clasa corespunzătoare nivelului din care s-a retras; la cererea motivată a părintelui, reînscrierea se poate face și în anul școlar în care s-a solicitat retragerea, în clasa anterioară nivelului din care s-a retras elevul.

(3) În situația în care copiii din învățământul preșcolar, din grupele mijlocii și mari, înregistrează absențe ca urmare a unor probleme medicale sau se observă manifestări de oboseală sau de neadaptare la regimul grădiniței, părinții sau reprezentanții legali pot depune la unitatea de învățământ o solicitare de retragere a copilului, în vederea reînscrierii în anul școlar următor sau a înscrierii într-un serviciu complementar.

(4) În situația solicitării de retragere, menționate la alin. (2) și (3), LTEL va consilia părinții sau reprezentanții legali privind nevoia de a lua decizii în interesul educațional al elevului și îi vor informa că solicitarea nu poate fi soluționată decât în situația în care evaluarea nivelului dezvoltării realizată de cadrul didactic de la clasă atestă necesitatea reînscrierii în clasa anterioară sau în clasa corespunzătoare nivelului din care s-a retras.

Înscrierea în clasa a IX-a din învățământul liceal se face în conformitate cu metodologiile aprobate prin ordin al ministrului educației.



Liceul Teoretic "Eugen Lovinescu"

Str. Valea lui Mihai, nr.6, sector 6, București
Tel: 021/413.29.47; Fax: 021/413.91.65
E-mail: secretariatlovi@yahoo.com

Art. 87 Elevii promovați vor fi înscriși de drept în anul următor, dacă nu există prevederi specifice de admitere în clasa respectivă, aprobate prin ordin al ministrului educației.

Art. 88 (1) Calitatea de elev se exercită prin frecventarea cursurilor și prin participarea la activitățile existente în programul LTEL.

(2) Calitatea de elev se dovedește cu carnetul de elev, vizat la începutul fiecărui an școlar de către LTEL.

Art. 89 (1) Prezența elevilor la fiecare oră de curs se verifică de către cadrul didactic, care consemnează, în mod obligatoriu, fiecare absență. Absența se consemnează în catalog doar în cazul în care elevul nu este prezent la ora de curs și nu poate fi folosită drept mijloc de coerciție.

(2) Motivarea absențelor se face de către învățătorul//profesorul pentru învățământul primar/profesorul diriginte în ziua prezentării actelor justificative.

(3) În cazul elevilor minori, părinții sau reprezentanții legali au obligația de a prezenta personal învățătorului/profesorului pentru învățământul primar/profesorului diriginte actele justificative pentru absențele copilului său.

(4) Actele medicale pe baza cărora se face motivarea absențelor sunt, după caz: adeverință eliberată de medicul cabinetului școlar, de medicul de familie sau medicul de specialitate, adeverință/certificat medical/foaie de externare/scrisoare medicală eliberat(ă) de unitatea sanitară în care elevul a fost internat. Actele medicale trebuie să aibă viza cabinetului școlar sau a medicului de familie care are în evidență fișele medicale/carnetele de sănătate ale beneficiarilor primari.

(5) În limita a 40 de ore de curs pe an școlar, fără a depăși 20% din numărul orelor alocate unei discipline, absențele pot fi motivate doar pe baza cererilor scrise ale părintelui sau reprezentantului legal al elevului sau ale elevului major, adresate învățătorului/profesorului pentru învățământul primar/profesorului diriginte al clasei, avizate în prealabil de motivare de către directorul LTEL.

(6) Prin excepție de la prevederile alin. (5), pentru elevele gravide și elevii părinți absențele pot fi motivate pentru un număr de ore de curs, în limita a 100 de ore de curs pe an școlar, fără a depăși 40% din numărul orelor alocate unei discipline.

(7) Învățătorul/profesorul pentru învățământul primar/profesorul diriginte păstrează la sediul LTEL, pe tot parcursul anului școlar, actele pe baza cărora se face motivarea absențelor, prezentate în termen de 7 zile calendaristice de la reluarea activității elevului.

(8) Nerespectarea termenului prevăzut la alin. (7) atrage declararea absențelor ca nemotivate. (9) În cazul beneficiarilor primari reprezentanți, absențele se motivează pe baza actelor justificative, conform prevederilor statutului elevului.

Art. 90 (1) La cererea scrisă a directorilor unităților de învățământ cu program sportiv suplimentar, a profesorilor-antrenori din unitățile de învățământ cu program sportiv integrat, a directorilor cluburilor sportive școlare/asociațiilor sportive școlare sau a conducătorilor structurilor sportive, directorul LTEL aprobă motivarea absențelor beneficiarilor primari care participă la cantonamente și la competiții de nivel local, județean, regional, național și internațional.



Liceul Teoretic "Eugen Lovinescu"

Str. Valea lui Mihai, nr.6, sector 6, București
Tel: 021/413.29.47; Fax: 021/413.91.65
E-mail: secretariatlovi@yahoo.com

(2) Directorul LTEL aprobă motivarea absențelor beneficiarilor primari care participă la olimpiadele și concursurile școlare și profesionale organizate la nivel local, județean/interjudețean, regional, național și internațional, la cererea scrisă a profesorilor îndrumători/însoțitori.

(3) Directorul LTEL aprobă motivarea absențelor beneficiarilor primari care participă la mobilități cu scop educațional, în conformitate cu prevederile art. 131, alin. (5) din Legea învățământului preuniversitar nr.198/2023, cu modificările și completările ulterioare.

(4) Directorul LTEL are obligația să anunțe serviciile de asistență socială (SPAS/DAS) și să contribuie la stabilirea unor măsuri de prevenire a abandonului școlar, în cazul beneficiarilor primari care înregistrează absențe la cel puțin 75% din numărul de ore de curs prevăzut într-un an școlar la disciplinele/modulele respective.

Art. 91 (1) Elevii retrași din învățământul preuniversitar se pot reînmatricula, la cerere, de regulă la începutul anului școlar, la același nivel/ciclu de învățământ și aceeași formă de învățământ, cu susținerea, după caz, a examenelor de diferență, redobândind astfel calitatea de elev.

(2) În situația beneficiarilor primari retrași din învățământul preuniversitar, părinții/ reprezentanții legali au obligația de a depune o declarație pe propria răspundere prin care își asumă că, în termen de cel mult 60 de zile, prezintă dovada continuării studiilor și acte doveditoare privind domiciliul/rezidența elevului în vederea asigurării dreptului la educație al copilului. În caz contrar, directorul LTEL va informa Serviciul de Siguranța Școlară de pe raza căruia își desfășoară activitatea.

(3) Prin excepție de la prevederile alin. (1) elevele gravide și elevii părinți aflați în perioada de îngrijire a copilului, retrași, se pot reînmatricula la același an de studiu, în unitatea de învățământ la care au fost școlarizați, oricând în timpul anului școlar.

(4) Încheierea situației școlare pentru elevele gravide și pentru elevii părinți aflați în perioada de îngrijire a copilului, reînmatriculați la același an de studiu, corespunzător anului de studiu la care a avut loc retragerea, se face, în cazul în care aceștia au un număr suficient de note, conform prevederilor prezentului regulament. În cazul în care acest fapt nu este posibil, elevii sunt declarați amânați, fiind aplicabile prevederile prezentului regulament, referitoare la situația beneficiarilor primari amânați.

(5) În cadrul rețelei școlare se pot înființa grupe de acomodare pentru elevii români reînțorși în țară.

(6) La cererea părintelui sau a reprezentantului legal al elevului care nu a fost înscris în sistemul de învățământ din România în ultimii doi ani, inspectoratul școlar organizează în cadrul unităților de învățământ grupe de acomodare, în conformitate cu Metodologia pentru organizarea grupelor de acomodare, prevăzută în Anexa nr. 3 la prezentul regulament.

(7) Grupele de acomodare au ca obiectiv sprijinirea elevului în dobândirea unui nivel corespunzător de limbă română și în recuperarea decalajelor de orice fel, precum și integrarea facilă în sistemul național de învățământ preuniversitar, prin activități extrașcolare.

CAPITOLUL II - Educația extrașcolară



Liceul Teoretic "Eugen Lovinescu"

Str. Valea lui Mihai, nr.6, sector 6, București
Tel: 021/413.29.47; Fax: 021/413.91.65
E-mail: secretariatlovi@yahoo.com

Art. 92 (1) Educația extrașcolară cuprinde ansamblul activităților educaționale organizate în afara programului școlar, în incinta LTEL sau în afara acestora, care contribuie la dezvoltarea și exersarea competențelor formate prin intermediul curriculumului național, și care se concentrează pe dezvoltarea fizică, cognitivă, emoțională și socială a beneficiarilor primari, în vederea integrării și participării lor active în societate.

(2) Oferta activităților de educație extrașcolară la nivelul LTEL este elaborată în urma unei consultări a beneficiarilor primari și părinților/reprezentanților legali, în raport cu nevoile și perspectivele acestora în vederea participării lor la inițierea și implementarea activităților de educație extrașcolară.

(3) Participarea elevilor la activități educaționale extrașcolare realizate de organizații publice sau private din afara sistemului național de învățământ se realizează în baza unui acord/protocol de parteneriat cu unitățile de învățământ preuniversitar sau cu unitățile de educație extrașcolară.

Art. 93 (1) Activitatea educativă extrașcolară din LTEL se desfășoară în afara orelor de curs.

(2) Activitățile educaționale extrașcolare sunt realizate în cadrul unităților de învățământ preuniversitar, al unităților de educație extrașcolară, în baze sportive, turistice și centre de agrement, în tabere școlare, muzee și galerii de artă, centre comunitare, case de cultură, centre de tineret, grădini botanice, parcuri naționale, biblioteci și în alte spații educaționale care îndeplinesc condițiile de siguranță a beneficiarilor primari.

Art. 94 (1) Activitățile educaționale extrașcolare desfășurate în LTEL pot fi: culturale, civice, artistice, tehnice, științifice, recreative, turistice, ecologice, sportive, jurnalistice, de robotică, de voluntariat, de educație rutieră, financiară, juridică, antreprenorială, pentru sănătate și alte categorii specifice.

(2) Activitățile educaționale extrașcolare se pot desfășura sub formă de proiecte și programe educative, concursuri, festivaluri, expoziții, campanii, schimburi culturale, excursii, serbări, expediții, școli de vară, tabere și caravane tematice, dezbateri, sesiuni de formare, simpozioane, vizite de studiu, vizite, ateliere deschise etc.

(3) Activitatea educațională extrașcolară poate fi proiectată atât la nivelul fiecărei clase de elevi, de către învățător/profesor pentru învățământul primar/profesor diriginte, cât și la nivelul LTEL, de către coordonatorul pentru proiecte și programe educative școlare și extrașcolare.

(4) Activitățile educaționale extrașcolare sunt stabilite în CP al LTEL, împreună cu consiliul elevilor, în conformitate cu opțiunile elevilor, ale consiliului reprezentativ al părinților/reprezentanților legali, precum și cu resursele de care dispune LTEL.

(5) Organizarea activităților educaționale extrașcolare de către LTEL/comitetele de părinți în parteneriat cu autorități publice locale, organizații neguvernamentale și alți parteneri educaționali, sub forma excursiilor, taberelor, expedițiilor și a altor activități de timp liber care necesită deplasarea din localitatea de domiciliu se face în conformitate cu regulamentul aprobat prin ordin al ministrului educației.

(6) Activitățile educaționale extrașcolare de timp liber care nu necesită deplasarea din localitate, precum și activitățile extracurriculare și extrașcolare organizate în incinta LTEL se derulează



Liceul Teoretic "Eugen Lovinescu"

Str. Valea lui Mihai, nr.6, sector 6, București
Tel: 021/413.29.47; Fax: 021/413.91.65
E-mail: secretariatlovi@yahoo.com

conform prevederilor prezentului regulament și, după caz, cu acordul de principiu al părintelui/reprezentantului legal al beneficiarului primar, exprimat în scris, la începutul anului școlar.

(7) Calendarul activităților educaționale extrașcolare este aprobat de CA al LTEL.

(8) Rezultatele învățării dobândite de elevi prin participarea la activități educaționale extrașcolare se înscriu în portofoliul educațional al elevului și sunt recunoscute prin adevărinițe, diplome sau certificate acordate de unitățile de educație extrașcolară, unitățile de învățământ preuniversitar sau partenerii acestora.

(9) Cadrele didactice din LTEL valorifică rezultatele învățării dobândite de elevi în urma participării acestora la activități educaționale extrașcolare și îi motivează pentru implicarea în activități extrașcolare, sprijinind accesul la aceste activități fără impunerea obligativității și fără nicio discriminare.

(10) Evaluarea activității educaționale extrașcolare derulate la nivelul LTEL este parte a evaluării instituționale a LTEL.

CAPITOLUL III - Evaluarea elevilor

SECȚIUNEA 1

Art. 95 Evaluarea rezultatelor învățării. Încheierea situației școlare

Art. 96 Scopurile evaluării sunt orientarea și optimizarea procesului de predare-învățare, precum și gestionarea propriilor rezultate ale învățării.

Art. 97 (1) Conform legii, evaluările în LTEL se realizează la nivel de disciplină, domeniu de studiu sau modul de pregătire.

(2) În sistemul de învățământ preuniversitar evaluarea se centrează pe competențe, oferă feedback real elevilor, părinților/reprezentanților legali și cadrelor didactice și stă la baza planurilor individuale de învățare.

(3) Începând cu anul școlar 2025-2026, toate evaluările se realizează pe baza standardelor naționale de evaluare pentru fiecare disciplină, domeniu de studiu și modul de pregătire. Pentru toate disciplinele din învățământul primar, gimnazial și liceal, filierele teoretică, vocațională, precum și tehnologică, pentru disciplinele din trunchiul comun, standardele naționale de evaluare se elaborează de către Centrul Național pentru Curriculum și Evaluare.

(4) Rezultatul evaluării, exprimat prin calificativ, notă, punctaj etc., nu poate fi folosit ca mijloc de coerciție, acesta reflectând strict rezultatele învățării, conform prevederilor legale.

Art. 98 (1) Evaluarea rezultatelor la învățătură se realizează permanent, pe parcursul anului școlar.

(2) La sfârșitul clasei pregătitoare și clasei I, evaluarea dezvoltării fizice, socioemoționale, cognitive, a limbajului și a comunicării, precum și a dezvoltării capacităților și atitudinilor față de învățare ale copilului, realizată pe parcursul întregului an școlar, se finalizează prin completarea unui raport, de către cadrul didactic responsabil împreună cu consilierul școlar, în baza unei metodologii aprobate prin ordin al ministrului educației.



Liceul Teoretic "Eugen Lovinescu"

Str. Valea lui Mihai, nr.6, sector 6, București
Tel: 021/413.29.47; Fax: 021/413.91.65
E-mail: secretariatlovi@yahoo.com

(5) Portofoliul educațional este obligatoriu pentru generația de elevi din clasa pregătitoare, în anul școlar 2024-2025. Formatul portofoliului educațional, modalitatea de înscriere a datelor și alte detalii sunt cuprinse în metodologia specifică aprobată prin ordin al ministrului educației.

(6) Portofoliul educațional poate fi realizat și în format digital.

Art. 99 (1) Instrumentele de evaluare se stabilesc în funcție de vârstă și de particularitățile psihopedagogice ale beneficiarilor primari ai educației și de specificul fiecărei discipline.

Acestea sunt:

- a) evaluări orale;
- b) teste, lucrări scrise;
- c) experimente și activități practice;
- d) referate;
- e) proiecte;
- f) probe practice;
- g) alte instrumente stabilite de comisia pentru curriculum și aprobate de director sau elaborate de către Ministerul Educației/inspectoratele școlare.

(2) În învățământul primar, la clasele I-IV, în cel gimnazial și liceal, elevii vor avea la fiecare disciplină/modul, cu excepția celor preponderent practice, cel puțin două evaluări prin lucrare scrisă/test pe an școlar.

Art. 99 Testele de evaluare și subiectele de examen de orice tip se elaborează pe baza cerințelor didactico-metodologice stabilite de programele școlare, parte a curriculumului național.

Art. 100 (1) Rezultatele evaluării se exprimă, după caz, prin:

- a) aprecieri descriptive privind dezvoltarea copilului - la nivelurile antepreșcolar, preșcolar și clasa pregătitoare;
- b) calificative la clasele I-IV din învățământul de masă;
- c) note de la 1 la 10 în învățământul gimnazial;
- d) prin punctaje/coduri specifice, în cazul testelor standardizate aplicate în afara evaluărilor externe prevăzute de lege;
- e) prin rapoarte anuale de evaluare a dezvoltării fizice, socioemoționale, cognitive, a limbajului și a comunicării, precum și a dezvoltării capacităților și atitudinilor de învățare, pentru clasa pregătitoare și clasa I.

(2) Rezultatele evaluării se consemnează în catalog, cu cerneală albastră, sub forma: „Calificativul/data”, respectiv „Nota/data” sau în catalogul electronic, în cazul unităților-pilot în care se utilizează acesta, cu obligativitatea tipăririi, înregistrării și arhivării acestuia la sfârșitul anului școlar prin compartimentul secretariat.

(3) Prin excepție de la prevederile alin. (2), pentru clasa pregătitoare din învățământul primar, în raportul anual de evaluare.

(4) Controlul utilizării și al respectării standardelor naționale de evaluare de către cadrele didactice se realizează prin inspecția școlară.



Liceul Teoretic "Eugen Lovinescu"

Str. Valea lui Mihai, nr.6, sector 6, București
Tel: 021/413.29.47; Fax: 021/413.91.65
E-mail: secretariatlovi@yahoo.com

(5) Din momentul aprobării standardelor naționale de evaluare, evaluarea beneficiarilor primari fără respectarea acestora și/sau evaluarea fără respectarea metodologiilor de evaluare, realizată de personalul didactic, constituie abatere disciplinară și se sancționează în conformitate cu prevederile art. 210 alin. (1) din Legea învățământului preuniversitar nr 198/2023, cu modificările și completările ulterioare.

(6) Pentru filiera teoretică, evaluarea continuă se face în spațiul școlar, prin aplicarea instrumentelor de evaluare, cu accent pe caracterul formativ al acesteia.

(7) Evaluarea realizată pe baza standardelor naționale de evaluare, ca niveluri de performanță a competențelor specifice din programele școlare, stă la baza planurilor individuale de învățare realizate de către profesorul de la clasă.

(8) Pentru fraudă constatată la evaluările scrise, inclusiv la probele scrise din cadrul examenelor/concursurilor organizate la nivelul LTEL, conform prezentului regulament, se acordă nota 1 sau, după caz, calificativul insuficient.

(9) Elevii vor beneficia pe parcursul unui an școlar de cel puțin un plan individualizat de învățare, elaborat în urma evaluărilor susținute și după interpretarea rezultatelor de către cadrul didactic, care va fi folosit pentru consolidarea cunoștințelor, pentru întreprinderea unor acțiuni de învățare remedială și pentru stimularea beneficiarilor primari capabili de performanțe superioare.

(10) Portofoliul educațional cuprinde documente relevante pentru rezultatele învățării beneficiarilor primari: certificări care prezintă rezultate la disciplinele de studiu, pe ani de studiu/niveluri de școlarizare, rezultate la evaluările naționale și recomandări de recuperare a pierderilor de învățare, produse sau rezultate ale activităților desfășurate, diplome, certificate sau alte înscrisuri obținute în urma evaluării competențelor dobândite în diferite contexte, formale, nonformale și informale.

(11) Portofoliul educațional se utilizează începând cu debutul învățământului obligatoriu și este utilizat pe tot parcursul învățământului preuniversitar. Informații din portofoliul educațional pot fi utilizate pentru identificarea decalajelor educaționale și fundamentarea intervențiilor de sprijin.

(13) La finalizarea învățământului gimnazial și liceal, profesorul consilier școlar și dirigintele au obligația să emită câte o recomandare de încadrare într-o formă de învățământ de nivel superior, având caracter de orientare școlară pentru fiecare elev în parte. În cazul absolvenților de învățământ liceal se poate realiza și o recomandare sub forma unei orientări vocaționale de încadrare pe piața forței de muncă. Recomandările sunt consultative și sunt emise în baza metodologiei specifice și sunt incluse în portofoliul educațional.

(14) După finalizarea învățământului obligatoriu, portofoliul educațional poate fi completat cu rezultate ale activităților de învățare pe tot parcursul vieții.

Art. 101 (1) Calificativele/Notele acordate se comunică în mod obligatoriu elevilor și părinților/reprezentanților legali și se trec în catalog și în carnetul de elev de către cadrul didactic care le acordă.

(2) Numărul de calificative/note acordate anual fiecărui elev, la fiecare disciplină de studiu, este stabilit de cadrul didactic, în funcție de numărul unităților de învățare și de numărul săptămânal de ore prevăzut în planul-cadru. La fiecare disciplină numărul de calificative/note acordate anual este,



Liceul Teoretic "Eugen Lovinescu"

Str. Valea lui Mihai, nr.6, sector 6, București
Tel: 021/413.29.47; Fax: 021/413.91.65
E-mail: secretariatlovi@yahoo.com

de regulă, cu cel puțin trei mai mare decât numărul de ore alocat săptămânal disciplinei în planul-cadru de învățământ, dar nu mai mic de patru note pe an școlar pentru fiecare disciplină. În cazul disciplinelor de studiu cu mai puțin de o oră/săptămână, numărul minim de note acordate pentru un an școlar este de două.

(3) În cazul curriculumului organizat modular, numărul de note acordate trebuie să fie corelat cu numărul de ore alocate fiecărui modul în planul de învățământ, precum și cu structura modulului, de regulă, o notă la un număr de 25 de ore. Numărul minim de note acordate elevului la un modul este de două.

(4) Elevii aflați în situație de corigență vor avea cu cel puțin un calificativ/o notă în plus față de numărul de calificative/note prevăzut la alin. (4), ultimul calificativ/ultima notă fiind acordat/ă, de regulă, în ultimele trei săptămâni ale anului școlar.

(5) La finalul fiecărui interval de cursuri din structura anului școlar, se acordă câte o notă/un calificativ la purtare, luând în considerare comportamentul elevului.

Art. 102 (1) La sfârșitul anului școlar, cadrele didactice au obligația să încheie situația școlară a beneficiarilor primari. În situația în care cadrul didactic refuză să încheie situația școlară a beneficiarilor primari și elevii au note suficiente, CA al LTEL va desemna un cadru didactic care să le încheie situația școlară în locul acestuia.

(2) La sfârșitul fiecărui interval de cursuri, învățătorul/profesorul pentru învățământul primar/profesorul diriginte consultă consiliul clasei pentru acordarea notei la purtare pentru intervalul respectiv, prin care este evaluat comportamentul elevului, precum și respectarea de către acesta a reglementărilor adoptate de LTEL.

(3) La sfârșitul anului școlar, învățătorul/profesorul pentru învățământul primar/profesorul diriginte consultă consiliul clasei pentru elaborarea aprecierii asupra situației școlare a fiecărui elev.

Art. 103 (1) La fiecare disciplină de studiu/modul, inclusiv la purtare se încheie anual o singură medie, calculată prin rotunjirea mediei aritmetice a notelor la cel mai apropiat număr întreg. La o diferență de 50 de sutimi, rotunjirea se face în favoarea elevului. Media, respectiv calificativul la purtare rezultat la finalul anului școlar ca medie a notelor acordate pentru fiecare interval de învățare, luând în considerare comportamentul elevului, se diminuează în mod corespunzător cu unul sau mai multe puncte, în cazul beneficiarilor primari care au înregistrat un număr de absențe nemotivate, în conformitate cu prevederile prezentului Regulament – cadru, precum și cu prevederile Statutului elevului.

(2) Mediile se consemnează în catalog cu cerneală roșie.

(3) În cazul în care curriculumul este organizat modular, fiecare modul se dezvoltă ca o unitate autonomă de instruire. Media unui modul se calculează din notele obținute pe parcursul desfășurării modulului, conform prevederilor alin. (1). Încheierea mediei unui modul care se termină pe parcursul anului se face în momentul finalizării acestuia.

(4) Media anuală generală se calculează ca medie aritmetică, cu două zecimale, prin rotunjire, a mediilor anuale de la toate disciplinele/modulele și de la purtare.

Art. 104 (1) La clasele I-IV se stabilesc **calificative anuale** la fiecare disciplină de studiu.



Liceul Teoretic "Eugen Lovinescu"

Str. Valea lui Mihai, nr.6, sector 6, București
Tel: 021/413.29.47; Fax: 021/413.91.65
E-mail: secretariatlovi@yahoo.com

(2) Pentru aceste clase, calificativul pe disciplină se stabilește astfel: se aleg două calificative cu frecvența cea mai mare, acordate în timpul anului școlar, după care, în perioadele de recapitulare și de consolidare a materiei, în urma aplicării unor probe de evaluare sumativă, cadrul didactic poate opta pentru unul dintre cele două calificative, în baza următoarelor criterii:

- a) progresul sau regresul elevului;
- b) raportul efort-performanță realizată;
- c) creșterea sau descreșterea motivației elevului;
- d) realizarea unor sarcini din programul suplimentar de pregătire sau de recuperare, stabilite de cadrul didactic și care au fost aduse la cunoștința părintelui/reprezentantului legal.

Art. 105 (1) În învățământul primar, calificativele anuale la fiecare disciplină se consemnează în catalog de către învățătorul/ profesorul pentru învățământul primar/profesorul de specialitate. Calificativele la purtare se consemnează în catalog de către învățători/ profesorii pentru învățământul primar.

(2) În învățământul gimnazial și liceal, mediile anuale pe disciplină/modul se consemnează în catalog de către cadrul didactic care a predat disciplina/modulul. Mediile la purtare se consemnează în catalog de profesorii diriginți ai claselor.

Art. 106 (1) Elevii scutiți de efort fizic au obligația de a fi prezenți la orele de educație fizică și sport. Beneficiarilor primari scutiți medical pe parcursul unui întreg an școlar nu li se acordă calificative/note și nu li se încheie media la această disciplină, respectiv, media anuală se calculează fără media de la această disciplină.

(2) Pentru elevii scutiți medical pe parcursul unui întreg an școlar, profesorul de educație fizică și sport consemnează în catalog, la rubrica respectivă, „scutit medical în anul școlar”, specificând totodată documentul medical, numărul și data eliberării acestuia. Documentul medical va fi atașat la dosarul personal al elevului, aflat la secretariat.

(3) Pentru elevii scutiți medical, pe o perioadă determinată în timpul anului școlar, profesorul de educație fizică și sport consemnează în catalog, la rubrica respectivă, „scutit medical în anul școlar, începând cu data de:...până la...”, specificând totodată documentul medical, numărul și data eliberării acestuia. Documentul medical va fi atașat la dosarul personal al elevului, aflat la secretariat.

(4) Beneficiarilor primari scutiți de efort fizic la orele de educație fizică și sport, pe o perioadă determinată în timpul anului școlar, li se încheie media la această disciplină, pentru anul școlar respectiv, numai dacă au obținut anterior perioadei de scutire, cel puțin 2 calificative/note. În caz contrar, acestor elevi nu li se încheie media la această disciplină și, respectiv, media anuală se calculează fără media de la această disciplină.

(5) Elevii scutiți medical nu sunt obligați să vină în echipament sportiv la orele de educație fizică și sport, dar trebuie să aibă încălțăminte adecvată pentru sălile de sport. Absențele la aceste ore se consemnează în catalog.

(6) Pentru integrarea în colectiv a beneficiarilor primari scutiți medical, în timpul orei de educație fizică și sport, cadrul didactic le poate atribui sarcini organizatorice care vor avea în vedere



Liceul Teoretic "Eugen Lovinescu"

Str. Valea lui Mihai, nr.6, sector 6, București
Tel: 021/413.29.47; Fax: 021/413.91.65
E-mail: secretariatlovi@yahoo.com

recomandările medicale, de exemplu: arbitraj, cronometrare, măsurare, înregistrarea unor elemente tehnice, ținerea scorului etc.

Art. 107 Participarea la ora de religie se realizează în conformitate cu prevederile legale în vigoare.

Art. 108 (1) Sunt declarați promovați elevii care, la sfârșitul anului școlar, obțin la fiecare disciplină de studiu/module cel puțin media anuală 5/calificativul „Suficient”, iar la purtare, media anuală 6/calificativul „Suficient”.

(2) Elevii care nu îndeplinesc condițiile de la alin. (1)-(4) se pot transfera, pentru anul școlar următor, la alte profiluri/specializări, cu respectarea legislației în vigoare și a regulamentelor de organizare și funcționare a unităților în cauză.

Art. 109 (1) Sunt declarați amânați elevii cărora nu li se poate definitiva situația școlară la una sau la mai multe discipline de studiu/module din următoarele motive:

a) au absentat, motivat și nemotivat, la cel puțin 50% din numărul de ore de curs prevăzut într-un an școlar la disciplinele/modulele respective și nu au numărul minim de calitative/note prevăzut de prezentul regulament;

b) au fost scutiți de frecvență de către directorul LTEL în urma unor solicitări oficiale, pentru perioada participării la festivaluri și concursuri profesionale, cultural-artistice și sportive, interne și internaționale, cantonamente și pregătire specializată;

c) au beneficiat de bursă de studiu în străinătate, recunoscută de Ministerul Educației;

d) au urmat studiile, pentru o perioadă determinată de timp, în alte țări;

e) nu au un număr suficient de calitative/note necesar pentru încheierea mediei/mediilor sau nu au calitativele/mediile anuale la disciplinele/modulele respective consemnate în catalog de către cadrul didactic din alte motive decât cele de mai sus, neimputabile personalului didactic de predare.

f) perioada examenelor coincide cu perioada de naștere în cazul elevilor gravide sau cu perioada de îngrijire a copilului în cazul beneficiarilor primari părinți, dovedită prin documente medicale.

(2) Încheierea situației școlare a beneficiarilor primari amânați se face înaintea sesiunii de corigențe, într-o perioadă stabilită de CA. Elevii amânați care nu promovează la una sau două discipline/module de studiu în sesiunea de examene de încheiere a situației școlare a beneficiarilor primari amânați se pot prezenta la sesiunea de examene de corigențe. Elevii declarați amânați din clasa pregătitoare, respectiv din clasa I care nu se prezintă în sesiunile de examinare sunt reînscși în clasa pentru care nu s-a încheiat situația școlară. Elevele gravide și elevii părinți declarați amânați în condițiile prevederilor alin. (1), lit.f) care nu se prezintă în sesiunile de examinare sunt reînscși în clasa pentru care nu s-a încheiat situația școlară.

(3) În situația în care un cadru didactic refuză să participe la examenul pentru încheierea situației școlare sau la examenul de corigență, CA al LTEL, cu avizul inspectorului școlar de specialitate, va desemna un alt cadru didactic care să facă parte din comisia de examinare.

Art. 110 (1) Elevii din învățământul obligatoriu care au acumulat un număr de absențe nemotivate ce au condus la imposibilitatea finalizării a 2 ani școlari succesivi sunt considerați în situație de abandon școlar.



Liceul Teoretic "Eugen Lovinescu"

Str. Valea lui Mihai, nr.6, sector 6, București
Tel: 021/413.29.47; Fax: 021/413.91.65
E-mail: secretariatlovi@yahoo.com

(2) Elevii aflați în situație de abandon școlar în doi ani școlari consecutivi, sunt radiați din evidențele școlare.

(3) Elevii considerați în situație de abandon școlar pot fi reînscriși, la cerere, la nivelul clasei pe care au abandonat-o.

(4) Elevii care nu frecventează cursurile școlare și care au absentat nemotivat la cel puțin 75% din numărul de ore de curs prevăzut într-un an școlar la disciplinele/modulele respective, sunt considerați în situație de risc de abandon școlar.

(5) În cazul beneficiarilor primari din învățământul obligatoriu aflați în situație de risc și de abandon școlar, LTEL are obligația de a informa instituțiile responsabile cu privire la neîndeplinirea de către părinții, tutorii, reprezentanții legali ai elevului a obligațiilor legale privind asigurarea frecvenței cu regularitate și conform programului de către acesta a cursurilor școlare.

Art. 111 (1) Sunt declarați corigenți elevii care obțin calificativul „Insuficient”/medii anuale sub 5 la cel mult două discipline de studiu, precum și elevii amânați care nu promovează examenul de încheiere a situației școlare la cel mult două discipline de studiu.

(2) În cazul în care curriculumul este organizat modular, sunt declarați corigenți:

a) elevii care obțin medii sub 5 la modulele ce se finalizează pe parcursul anului școlar, indiferent de numărul modulelor nepromovate;

b) elevii care obțin medii sub 5 la cel mult două module care se finalizează la sfârșitul anului școlar, precum și elevii amânați care nu promovează examenul de încheiere a situației școlare la cel mult două module.

(3) Pentru elevii corigenți se organizează anual o singură sesiune de examene de corigență, într-o perioadă stabilită prin ordin de ministru.

(4) Pentru elevii corigenți menționați la alin. (2) lit.a) se organizează și o sesiune specială de examene de corigență, în ultima săptămână de cursuri a anului școlar. Media fiecărui modul, obținută în cadrul sesiunii speciale de corigență, este și media anuală a modulului.

Art. 112 (1) Sunt declarați repetenți:

a) elevii care au obținut calificativul „Insuficient”/medii anuale sub 5 la mai mult de două discipline de învățământ/module care se finalizează la sfârșitul anului școlar. Prevederile se aplică și beneficiarilor primari care nu au promovat examenele de corigență în sesiunea specială, organizată în conformitate cu art. 119 alin. (4) din prezentul regulament;

b) elevii care au obținut la purtare calificativul anual „Insuficient”/media anuală mai mică de 6;

c) elevii corigenți care nu se prezintă la sesiunea de examen de corigență sau, după caz, la sesiunea specială prevăzută la art. 119 alin. (4) sau care nu promovează examenul la toate disciplinele/modulele la care se află în situație de corigență, cu excepția elevilor gravide dacă perioada examenelor coincide cu perioada de naștere și a beneficiarilor primari părinți dacă perioada examenelor coincide cu perioada de îngrijire a copilului, dovedită prin documente medicale;

d) elevii amânați care nu se prezintă la sesiunea de încheiere a situației școlare la cel puțin o disciplină/un modul, cu excepția elevilor gravide dacă perioada examenelor coincide cu perioada de



Liceul Teoretic "Eugen Lovinescu"

Str. Valea lui Mihai, nr.6, sector 6, București
Tel: 021/413.29.47; Fax: 021/413.91.65
E-mail: secretariatlovi@yahoo.com

naștere și a beneficiarilor primari părinți dacă perioada examenelor coincide cu perioada de îngrijire a copilului, dovedită cu documente medicale;

(2) La sfârșitul clasei pregătitoare și al clasei I elevii nu pot fi lăsați repetenți. Elevii care, pe parcursul anului școlar, au manifestat dificultăți de învățare, menționate în raportul de evaluare a dezvoltării fizice, socioemoționale, cognitive, a limbajului și a comunicării, precum și a dezvoltării capacităților și atitudinilor față de învățare, rămân în colectivele în care au învățat și intră, pe parcursul anului școlar următor, într-un program de remediere/recuperare școlară, realizat de un profesor pentru învățământul primar împreună cu un specialist de la Centrul Municipiului București de Resurse și Asistență Educațională.

Art. 113 (1) Elevii declarați repetenți se înscriu, la cerere, în anul școlar următor în clasa pe care o repetă, la aceeași unitate de învățământ, inclusiv cu depășirea numărului maxim de elevi la clasă prevăzut de lege, sau se pot transfera la o altă unitate de învățământ.

(2) Pentru elevii din învățământul obligatoriu declarați repetenți la sfârșitul primului an de studii, reînscriserea se poate face și peste cifra de școlarizare aprobată.

(3) Elevii de la nivelul ciclului liceal din clasa a XI-a sau a XII-a care repetă a doua oară un an școlar nepromovat sau care se află în stare de repetenție pentru a treia oară, pot continua studiile în învățământul cu frecvență redusă.

Art. 114 (1) După încheierea sesiunii de corigență, elevii care nu au promovat la o singură disciplină de învățământ/un singur modul au dreptul să solicite reexaminarea. Aceasta se aprobă de către director, în cazuri justificate, o singură dată pe an școlar.

(2) Cererea de reexaminare se depune la secretariatul LTEL, în termen de 24 de ore de la afișarea rezultatelor examenului de corigență.

(3) Reexaminarea se desfășoară în termen de două zile de la data depunerii cererii, dar nu mai târziu de data începerii cursurilor noului an școlar.

(4) Comisia de reexaminare se numește prin decizie a directorului și este formată din alte cadre didactice decât cele care au făcut examinarea anterioară. În situația în care în LTEL nu există alte cadre didactice decât cele care au făcut examinarea anterioară, în comisie pot fi numite și cadre didactice din alte unități de învățământ, la decizia inspectoratului școlar.

(5) În cazul beneficiarilor primari amânați, în situația în care profesorul clasei refuză nemotivat să susțină examenul de încheiere a situației școlare a beneficiarilor primari amânați sau corigenți, sau din motive obiective dovedite/ justificate cu documente, atunci Consiliul de administrație poate desemna o comisie în vederea încheierii situației școlare a beneficiarilor primari amânați sau corigenți.

Art. 115 (1) Pentru elevii declarați corigenți sau amânați, examinarea se face din toată materia studiată în anul școlar, conform programei școlare.

(2) Pentru elevii care susțin examene de diferență, examinarea se face din toată materia studiată în anul școlar respectiv sau dintr-o parte a acesteia, în funcție de situație.

(3) Disciplinele/Modulele la care se dau examene de diferență sunt cele prevăzute în trunchiul comun și în curriculumul diferențiat al specializării/calificării profesionale a clasei la care se face transferul



Liceul Teoretic "Eugen Lovinescu"

Str. Valea lui Mihai, nr.6, sector 6, București
Tel: 021/413.29.47; Fax: 021/413.91.65
E-mail: secretariatlovi@yahoo.com

și care nu au fost studiate de candidat. Se susține examen separat pentru fiecare clasă/an de studiu. Notele obținute la examenele de diferență din curriculumul diferențiat se consemnează în registrul matricol, fără a fi luate în calcul pentru media anuală a elevului pentru fiecare an de studiu încheiat.

(4) Nu se susțin examene de diferență pentru disciplinele din curriculumul la decizia elevului din oferta școlii.

(5) În cazul beneficiarilor primari transferați în timpul anului școlar, aceștia preiau disciplinele opționale ale clasei în care se transferă.

(6) În cazul transferului beneficiarilor primari corigenți la cel mult două discipline/module, cu schimbarea profilului/specializării/calificării profesionale, și care nu vor mai studia la unitatea de învățământ primitoare disciplinele/modulele respective, se vor susține doar examenele de diferență. Prevederea se aplică și în cazul beneficiarilor primari declarați amânați.

Art. 116 (1) Frecventarea învățământului obligatoriu poate înceta la forma cu frecvență la 18 ani. Persoanele care nu au finalizat învățământul obligatoriu până la această vârstă și care au depășit cu mai mult de trei ani vârsta clasei își pot continua studiile, la cerere, și la forma de învățământ cu frecvență, cursuri serale sau la forma cu frecvență redusă.

(2) Pentru persoanele care au depășit cu mai mult de 3 ani vârsta clasei în învățământul primar, cu mai mult de 4 ani vârsta clasei în învățământul gimnazial, respectiv cu mai mult de 5 ani vârsta clasei în învățământul liceal, învățământul obligatoriu se poate organiza și în forma de învățământ cu frecvență redusă, în conformitate cu prevederile metodologiei aprobate prin ordin al ministrului educației sau prin programul „A doua șansă”.

Art. 117 (1) Elevii care dețin acte de studii și care, indiferent de cetățenie sau statut, au urmat cursurile într-o unitate de învățământ din altă țară sau la organizații furnizoare de educație care organizează și desfășoară pe teritoriul României activități corespunzătoare unor sisteme educaționale din alte țări, pot dobândi calitatea de elev în România după echivalarea studiilor de către Inspectoratul Școlar al Municipiului București. Echivalarea se realizează la nivelul ultimei clase absolvite.

(2) Elevii menționați la alin. (1) vor fi înscriși ca audienți până la finalizarea procedurii de echivalare, indiferent de momentul în care părinții sau reprezentanții legali ai acestora solicită școlarizarea, în unități de învățământ preuniversitar, cu excepția unităților de învățământ din cadrul Ministerului Apărării Naționale. Dosarul pentru echivalare se depune la Inspectoratul Școlar al Municipiului București în termen de maximum 30 de zile de la data înscrierii în calitate de audient.

(3) Elevii audienți vor fi înscriși într-un registru de evidență similar registrului matricol. Înscrierea, completarea și arhivarea se realizează în conformitate cu prevederile regulamentului privind regimul actelor de studii și al documentelor școlare gestionate de unitățile de învățământ preuniversitar referitoare la întocmirea, completarea și arhivarea registrului matricol.

(4) Activitatea beneficiarilor primari audienți va fi înregistrată în cataloage provizorii, toate mențiunile privind evaluările și frecvența urmând a fi trecute în cataloagele claselor după încetarea calității de audienți.

(5) Alegerea nivelului clasei în care va fi înscris elevul ca audient se face, prin decizie, de către directorul unității de învățământ, în baza hotărârii CA adoptate în urma analizării raportului întocmit



Liceul Teoretic "Eugen Lovinescu"

Str. Valea lui Mihai, nr.6, sector 6, București
Tel: 021/413.29.47; Fax: 021/413.91.65
E-mail: secretariatlovi@yahoo.com

de o comisie formată din cadre didactice care predau la nivelul de studiu pentru care se solicită înscrierea, stabilită la nivelul LTEL, din care fac parte și directorul/directorul adjunct și un psiholog/consilier școlar.

(6) Evaluarea situației elevului și decizia menționată la alin. (5) vor ține cont de vârsta și nivelul dezvoltării psihocomportamentale a elevului, de recomandarea părinților/reprezentanților legali, de nivelul obținut în urma unei evaluări orale sumare, de perspectivele de evoluție școlară.

(7) În cazul în care părinții sau reprezentanții legali nu sunt de acord cu recomandarea comisiei privind nivelul clasei în care va fi înscris elevul audient, elevul va fi înscris la clasa pentru care optează părinții, pe răspunderea acestora asumată prin semnătură.

(8) În termen de maximum 15 zile de la primirea atestatului de echivalare emis de Inspectoratul Școlar al Municipiului București, elevul audient este înscris în catalogul clasei și i se transferă din catalogul provizoriu toate mențiunile cu privire la activitatea desfășurată - note, absențe etc.

(9) Elevii străini care au acte de studii, au deus documentele în vederea echivalării studiilor și care cunosc limba română, sunt școlarizați, conform prevederilor legale în vigoare, după finalizarea procedurii de echivalare. Școlarizarea și înmatricularea acestora se fac în anul de studiu corespunzător documentului de echivalare emis.

(10) Elevii care nu dețin acte de studii și au urmat cursurile într-o unitate de învățământ din altă țară, sunt înscriși ca audienți, cu respectarea prevederilor alin. (3) - (7). Această procedură se aplică și în cazul persoanelor, indiferent de cetățenie sau statut, care solicită continuarea studiilor și înscrierea în sistemul românesc, fără a prezenta documente care să ateste studiile efectuate în străinătate sau la organizații furnizoare de educație care organizează și desfășoară pe teritoriul României activități corespunzătoare unor sisteme educaționale din alte țări, care nu sunt înscrise în Registrul special al Agenției Române pentru Asigurarea Calității în Învățământul Preuniversitar. Această procedură se aplică și persoanelor care urmează o altă formă de școlarizare nefinalizată cu diplomă.

(11) În vederea școlarizării și înmatriculării, în cazul în care nu sunt deținute și prezentate documentele școlare care atestă perioadele sau anii de studii din străinătate, părinții/reprezentanții legali ai beneficiarilor primari/elevii majori depun o cerere scrisă, adresată conducerii unității de învățământ în vederea evaluării/examinării beneficiarilor primari, precizând ultimul an de studiu pentru care se solicită evaluarea/examinarea. Cererea este înaintată de către conducerea unității de învățământ inspectoratului școlar.

12) Inspectorul școlar general emite, în termen de 10 de zile de la primirea solicitării adresate unității de învățământ, decizia de constituire a comisiei de evaluare/examinare, formată din cadre didactice din unitatea de învățământ și cel puțin un inspector școlar/profesor metodic.

Evaluarea elevului se realizează în termen de cel mult 20 de zile de la data emiterii deciziei, după ce a beneficiat de activități de sprijin și consiliere psiho-pedagogică din partea unității școlare, după cum urmează:

a) evaluarea se realizează la toate disciplinele/modulele din planul-cadru de învățământ, în baza programelor școlare în vigoare. Elevul este examinat pentru fiecare an de studiu pentru care nu prezintă documentele școlare care atestă anii de studii din străinătate, începând, în ordine inversă, cu



Liceul Teoretic "Eugen Lovinescu"

Str. Valea lui Mihai, nr.6, sector 6, București
Tel: 021/413.29.47; Fax: 021/413.91.65
E-mail: secretariatlovi@yahoo.com

ultimul an de studiu din străinătate, stabilit de comisia numită prin decizia inspectorului școlar general.

b) în cazul în care elevul promovează examenele din ultimul an de studii, acesta este înscris în clasa următoare; în această situație nu se mai impune evaluarea celorlalți ani de studii;

c) în situația în care elevul nu promovează examenele din ultimul an de studii la 3 sau mai multe discipline/module, acesta este examinat pentru înscrierea în clasa inferioară. Părintele sau reprezentantul legal, respectiv elevul major poate solicita reexaminarea în termen de 24 de ore de la afișarea rezultatelor;

d) modul de desfășurare și rezultatele evaluării/examinării vor fi consemnate într-un proces-verbal și ulterior în registrul matricol.

(13) În cazul persoanelor care au urmat o altă formă de organizare a învățământului obligatoriu finalizată cu diplomă și solicită recunoașterea diplomei, Ministerul Educației poate recunoaște și echivala diploma în urma evaluării perioadei de studii de către ISMB conform procedurii prevăzute la alin. 12, lit. a).

(14) Școlarizarea și înmatricularea într-un an de studiu a beneficiarilor primari străini care nu au acte de studiu se face în conformitate cu prevederile Metodologiei privind școlarizarea și organizarea și desfășurarea cursului de inițiere în limba română pentru minorii care au dobândit o formă de protecție internațională sau un drept de ședere în România, precum și pentru minorii cetățeni ai statelor membre ale Uniunii Europene și ale Spațiului Economic European și ai Confederației Elvețiene, aprobată prin ordin al ministrului educației.

(15) Pentru elevii străini care nu cunosc limba română, înscrierea și participarea la cursul de inițiere în limba română se fac conform reglementărilor aprobate prin ordin al ministrului educației. Elevilor care au promovat cursul de inițiere în limba română li se eliberează certificate de competențe lingvistice. Acestea sunt înregistrate într-un registru unic de evidență a actelor de studii care atestă nivelul de cunoaștere a limbii române și care se întocmește, se completează și se arhivează în conformitate cu prevederile regulamentului privind regimul actelor de studii și al documentelor școlare gestionate de LTEL.

Art. 118 (1) Beneficiarilor primari din LTEL care urmează să continue studiile în alte țări pentru o perioadă determinată de timp, li se rezervă locul în unitatea de învățământ de unde pleacă, la solicitarea scrisă a părintelui/reprezentantului legal. Rezervarea locului nu rămâne valabilă la trecerea de la nivelul de învățământ gimnazial la nivelul de învățământ liceal.

(2) În cazul în care o persoană, indiferent de cetățenie sau statut, solicită înscrierea în sistemul de învățământ românesc după începerea cursurilor noului an școlar, se aplică procedura referitoare la recunoaștere și echivalare și, după caz, cea prevăzută la articolele precedente, dacă nu i se poate echivala anul școlar parcurs în străinătate.

(3) Elevelor gravide și beneficiarilor primari părinți, pe perioada de îngrijire a copilului, li se rezervă locul în unitatea de învățământ în care sunt școlarizați, la solicitarea scrisă a părintelui/reprezentantului legal al acestora sau la solicitarea scrisă a beneficiarilor primari majori.



Liceul Teoretic "Eugen Lovinescu"

Str. Valea lui Mihai, nr.6, sector 6, București
Tel: 021/413.29.47; Fax: 021/413.91.65
E-mail: secretariatlovi@yahoo.com

Art. 119 (1) Consiliul profesoral (CP) din LTEL validează situația școlară a beneficiarilor primari, pe clase, în ședința de încheiere a cursurilor, iar secretarul consiliului consemnează în procesul-verbal numărul beneficiarilor primari promovați, numărul și numele beneficiarilor primari corigenți, repetenți, amânați, exmatriculați, în situație de abandon școlar, precum și numele beneficiarilor primari cu note la purtare mai mici de 7, respectiv 8 pentru profilul pedagogic și unitățile de învățământ teologic și militar/calificative mai puțin de „Bine”.

(2) Situația școlară a beneficiarilor primari corigenți, amânați, repetenți sau în situație de abandon școlar se comunică în scris părinților sau reprezentanților legali sau, după caz, beneficiarilor primari majori de către profesorul pentru învățământul primar/profesorul diriginte, în cel mult 7 zile de la încheierea cursurilor.

(3) Pentru elevii amânați sau corigenți, profesorul pentru învățământul primar/profesorul diriginte comunică în scris părinților/reprezentantului legal programul de desfășurare a examenelor de corigență și perioada de încheiere a situației școlare.

(4) Nu pot fi făcute publice, fără acordul părintelui/reprezentantului legal sau al elevului/absolventului major, documentele elevului, cu excepția situației prevăzute de Legea nr. 272/2004 privind protecția și promovarea drepturilor copilului, republicată, cu modificările și completările ulterioare.

SECȚIUNEA a 2-a - Examenele organizate la nivelul LTEL

Art. 120 1) Examenele organizate de LTEL sunt:

- a) examen de corigență;
- b) examen de încheiere a situației școlare pentru elevii declarați amânați;
- c) examen de diferențe pentru elevii a căror înscriere în LTEL este condiționată de promovarea unor astfel de examene/evaluări;
- d) examinări/testări organizate în vederea înscrierii beneficiarilor primari în clasa a V-a.

(2) Organizarea în LTEL a examenelor de admitere în învățământul liceal, precum și a examenelor și evaluărilor naționale se face conform metodologiilor aprobate prin ordin al ministrului educației.

(3) Se interzice organizarea unor examinări în vederea înscrierii beneficiarilor primari în prima clasă a învățământului primar. În clasa pregătitoare sunt înscriși copiii care au împlinit vârsta de 6 ani până la data începerii anului școlar. La solicitarea scrisă a părinților/reprezentanților legali, pot fi înscriși în clasa pregătitoare și copiii care împlinesc vârsta de 6 ani până la sfârșitul anului calendaristic, dacă dezvoltarea lor psihosomatică este corespunzătoare.

(4) Organizarea unor examinări în vederea înscrierii beneficiarilor primari în clasa a V-a se realizează conform Metodologiei de înscriere a beneficiarilor primari în clasa a V- a la unitățile de învățământ care nu dețin clase de nivel primar prevăzute în Anexa nr. 4, la ROFUIP 2024-2025.

(5) Pentru elevii cu CES se asigură condiții de egalizare de șanse, în funcție de tipul de tulburare/afecțiune/dizabilitate, atât pe parcursul procesului de învățare cât și în cadrul examenelor organizate la nivelul LTEL.



Liceul Teoretic "Eugen Lovinescu"

Str. Valea lui Mihai, nr.6, sector 6, București
Tel: 021/413.29.47; Fax: 021/413.91.65
E-mail: secretariatlovi@yahoo.com

Art. 121 Desfășurarea examenelor de diferență are loc, de regulă, în perioada vacanțelor școlare.
ART. 130 La examenele de diferență pentru elevii care solicită transferul de la o unitate de învățământ la alta nu se acordă reexaminare.

Art. 122 (1) Pentru desfășurarea examenelor există trei tipuri de probe: scrise, orale și practice, după caz. La toate examenele se susțin, de regulă, două din cele trei probe - proba scrisă și proba orală.

(2) Directorul LTEL stabilește, prin decizie, în baza hotărârii CA, componența comisiilor și datele de desfășurare a examenelor. Comisia de corigențe are în componență un președinte și câte două cadre didactice examinatoare pentru fiecare comisie pe disciplină. Comisia este responsabilă de realizarea subiectelor.

(3) La toate examenele, evaluarea beneficiarilor primari se face de cadre didactice de aceeași specialitate sau, după caz, specialități înrudite/din aceeași arie curriculară.

(4) Pentru examinarea beneficiarilor primari corigenți, unul dintre cadrele didactice este cel care a predat elevului disciplina/modulul de învățământ în timpul anului școlar. În mod excepțional, în situația în care între elev și profesor există un conflict care ar putea vicia rezultatul evaluării, în comisia de examen este numit un alt cadru didactic de aceeași specialitate sau, după caz, de specialități înrudite din aceeași arie curriculară.

Art. 123 (1) Proba scrisă a examenelor are o durată de 45 de minute pentru învățământul primar și de 90 de minute pentru învățământul secundar, din momentul primirii subiectelor de către elev. Proba scrisă conține două variante de subiecte, dintre care elevul tratează o singură variantă, la alegere.

(2) Proba orală a examenelor se desfășoară prin dialog cadru didactic - elev, pe baza biletelor de examen. Numărul biletelor de examen este de două ori mai mare decât numărul beneficiarilor primari care susțin examenul la disciplina/modulul respectivă/respectiv. Fiecare bilet conține două subiecte. Elevul poate schimba biletul de examen cel mult o dată.

(3) Fiecare cadru didactic examinator acordă elevului câte o/un notă/calificativ la fiecare probă susținută de acesta. Notele de la probele orale sau practice sunt întregi. Notele de la probele scrise pot fi și fracționare. Media aritmetică a notelor acordate la cele două sau trei probe, rotunjită la nota întreagă cea mai apropiată, reprezintă nota finală la examenul de corigență, fracțiunile de 50 de sutimi rotunjindu-se în favoarea elevului.

(4) Media obținută de elev la examenul de corigență este media aritmetică, calculată cu două zecimale, fără rotunjire, a notelor finale acordate de cei doi examinatori. Între notele finale acordate de cei doi examinatori nu se acceptă o diferență mai mare de un punct. În caz contrar, medierea o face președintele comisiei de examen.

(5) La clasele la care evaluarea cunoștințelor se face prin calificative se procedează astfel: după corectarea lucrărilor scrise și după susținerea examenului oral, fiecare examinator acordă propriul calificativ; calificativul final al elevului la examenul de corigență se stabilește de comun acord între cei doi examinatori.

Art. 124 (1) Elevul corigent este declarat promovat la disciplina/modulul de examen dacă obține cel puțin calificativul „Suficient”/media 5.



Liceul Teoretic "Eugen Lovinescu"

Str. Valea lui Mihai, nr.6, sector 6, București
Tel: 021/413.29.47; Fax: 021/413.91.65
E-mail: secretariatlovi@yahoo.com

(2) Sunt declarați promovați anual elevii care obțin, la fiecare disciplină/modul la care susțin examenul de corigență, cel puțin calificativul „Suficient”/media 5.

(3) Media obținută la examenul de corigență, la cel de încheiere a situației școlare pentru elevii amânați pentru un an și la examenul de diferență care echivalează o disciplină studiată timp de un an școlar constituie media anuală a disciplinei respective și intră în calculul mediei generale anuale.

(4) La examenul de încheiere a situației școlare pentru elevii amânați media obținută constituie media anuală a elevului la disciplina respectivă.

Art. 125 (1) Elevii corigenți sau amânați care nu se pot prezenta la examene din motive temeinice, dovedite cu acte, depuse în cel mult 7 zile lucrătoare de la data examenului, sunt examinați la o dată ulterioară, stabilită de consiliul de administrație, dar nu mai târziu de începerea cursurilor noului an școlar. Perioada se poate prelungi, în mod excepțional, pentru situații obiective, prin decizie a inspectoratului școlar.

(2) Pentru elevele gravide și elevii părinți aflați în perioada de îngrijire a copilului, precum și în situații excepționale, respectiv internări în spital, imobilizări la pat etc., dovedite cu acte, inspectoratul școlar poate aproba susținerea examenului și după începerea cursurilor noului an școlar.

Art. 126 (1) Rezultatele obținute la examenele de încheiere a situației școlare, la examenele pentru elevii amânați și la examenele de corigență, inclusiv la cele de reexaminare, se consemnează în catalogul de examen de către cadrele didactice examinatoare și se trec în catalogul clasei de către secretarulșef/secretarul unității de învățământ, în termen de maximum 5 zile de la afișarea rezultatelor, dar nu mai târziu de data începerii cursurilor noului an școlar, cu excepția situațiilor prevăzute la art. 134 alin. (2), când rezultatele se consemnează în catalogul clasei în termen de 5 zile de la afișare.

(2) Rezultatele obținute de elevi la examenele de diferență se consemnează în catalogul de examen de către cadrele didactice examinatoare, iar în registrul matricol și în catalogul clasei de către secretarulșef/secretarul LTEL.

(3) În catalogul de examen se consemnează calificativele/notele acordate la fiecare probă, nota finală acordată de fiecare cadru didactic examinator sau calificativul, precum și media obținută de elev la examen, respectiv calificativul final. Catalogul de examen se semnează de către examinatori și de către președintele comisiei, imediat după terminarea examenului.

(4) Președintele comisiei de examen predă secretarului LTEL toate documentele specifice acestor examene: cataloagele de examen, lucrările scrise și însemnările beneficiarilor primari la proba orală/practică. Aceste documente se predau imediat după finalizarea examenelor, dar nu mai târziu de data începerii cursurilor noului an școlar, cu excepția situațiilor prevăzute la art. 134 alin. (2). (5) Lucrările scrise și foile cu însemnările elevului la proba orală a examenului se păstrează în arhiva unității de învățământ timp de un an.

(6) Rezultatul la examenele de corigență și la examenele de încheiere a situației pentru elevii amânați, precum și situația școlară anuală a beneficiarilor primari se afișează, la loc vizibil, a doua zi după încheierea sesiunii de examen, cu respectarea legislației în vigoare privind protecția datelor cu caracter personal, și se consemnează în procesul-verbal al primei ședințe a consiliului profesoral.



Liceul Teoretic "Eugen Lovinescu"

Str. Valea lui Mihai, nr.6, sector 6, București
Tel: 021/413.29.47; Fax: 021/413.91.65
E-mail: secretariatlovi@yahoo.com

Art. 127 După terminarea sesiunii de examen, de încheiere a situației de corigență sau de reexaminare, profesorul pentru învățământul primar/profesorul diriginte consemnează în catalog situația școlară a beneficiarilor primari care au participat la aceste examene.

CAPITOLUL IV Transferul elevilor

Art. 128 Elevii au dreptul să se transfere de la o unitate de învățământ la alta, de la o formațiune de studiu la alta, de la un profil la altul și de la o filieră la alta, în condițiile stabilite de prevederile legii și ale prezentului regulament și ale regulamentului de organizare și funcționare a unității de învățământ la care se face transferul.

Art. 129 (1) Transferul beneficiarilor primari ai educației antepreșcolare face cu acordul CA al unității de învățământ primitoare și cu avizul consultativ al CA al unității de învățământ de la care se transferă. Consiliul de administrație al unității de învățământ la care se solicită transferul motivează, în scris, refuzul de aprobare a cererii.

(2) În cazul copiilor victime sau martori ai violenței domestice, inspectoratele școlare aprobă transferul urgent, cu caracter temporar, la unitățile școlare recomandate de către instituțiile care oferă servicii sociale pentru prevenirea și combaterea violenței domestice, conform procedurii stabilite de către Ministerul Educației.

Art. 130 (1) În învățământul primar, gimnazial, învățământul liceal elevii se pot transfera de la o formațiune de studiu la alta, în aceeași unitate de învățământ, sau de la o unitate de învățământ la alta, cu încadrarea în numărul maxim de beneficiari primari ai educației pe formațiune de studiu și în limita cifrei de școlarizare aprobate/repartizate de ISMB.

(3) În situații excepționale, bine motivate, în care transferul nu se poate face cu încadrarea în numărul maxim de beneficiari primari ai educației la grupă/formațiunea de studiu, ISMB poate aproba depășirea efectivului maxim cu cel mult 2 beneficiari peste efectivul maxim, pe baza justificării din partea CA al unității de învățământ. Pentru situațiile excepționale în care se solicită depășirea cu peste 2 beneficiari primari a numărului maxim de elevi la clasă, aprobarea va fi dată de Ministerul Educației, conform metodologiei în vigoare.

Art. 131 (1) În învățământul liceal, aprobarea transferurilor la care se schimbă filiera, profilul, domeniul de pregătire, specializarea este condiționată de susținerea și promovarea evaluării prin examene de diferență.

(2) Disciplinele/Modulele la care se susțin examene de diferență se stabilesc prin compararea celor două planuri-cadru. Modalitățile de susținere a acestor diferențe se stabilesc de către CA al LTEL, la propunerea membrilor comisiei pentru curriculum.

ART. 132 (1) Elevii din învățământul liceal se pot transfera, păstrând forma de învățământ, cu respectarea următoarelor condiții:

a) în cadrul învățământului liceal, elevii din clasa a IX-a se pot transfera, cu păstrarea filierei, profilului și specializării, în timpul anului școlar, în vacanțele școlare, dacă media lor de admitere, fără a lua în considerație elevii admiși pe locurile speciale pentru elevii romi și pentru cei cu cerințe educaționale speciale (CES), este cel puțin egală cu media ultimului admis prin procesul de



Liceul Teoretic "Eugen Lovinescu"

Str. Valea lui Mihai, nr.6, sector 6, București
Tel: 021/413.29.47; Fax: 021/413.91.65
E-mail: secretariatlovi@yahoo.com

repartizare computerizată la specializarea la care se solicită transferul, doar în situații medicale deosebite, pe baza avizului comisiei medicale județene/a municipiului București, acolo unde există, sau a documentelor medicale justificative, și în situațiile excepționale prevăzute la art. 144 alin. (5), cu încadrarea în numărul maxim de elevi pe formațiune de studiu, stabilit de lege;

b) în cadrul învățământului liceal, elevii din clasele a X-a - a XII-a se pot transfera, de regulă, dacă media lor din ultimul an este cel puțin egală cu media ultimului promovat din clasa la care se solicită transferul. Excepțiile de la această prevedere se aprobă de către consiliul de administrație al unității de învățământ la care se solicită transferul;

e) elevii din clasele a IX-a, a X-a și a XI-a din învățământul liceal se pot transfera în aceeași clasă în învățământul profesional și tehnic cu durata de 3 ani, reglementat de Legea nr. 1/2011, cu modificările și completările ulterioare, până la reorganizarea acestor clase în cadrul liceelor tehnologice, după susținerea examenelor de diferență, în limita efectivelor maxime la clasă, stabilite de lege și în baza criteriilor prevăzute de regulamentul de organizare și funcționare a unității de învățământ la care se solicită transferul;

Art. 133 Elevii din învățământul liceal se pot transfera de la o formă de învățământ la alta astfel:

a) elevii de la învățământul cu frecvență redusă se pot transfera la forma de învățământ cu frecvență zi/seral, după caz, după susținerea și promovarea examenelor de diferență, dacă au media anuală cel puțin 7 la fiecare disciplină/modul de studiu, în limita efectivelor maxime de elevi la clasă/ și potrivit criteriilor prevăzute în ROF a LTEL; transferul se face, de regulă, în aceeași clasă, cu excepția beneficiarilor primari din clasa terminală de la învățământul cu frecvență redusă, pentru care durata studiilor este mai mare cu un an, care se pot transfera, cu păstrarea filierei, profilului și specializării, în clasa terminală din învățământul cu frecvență zi/seral;

c) elevii din clasele terminale ale învățământului liceal se pot transfera, cu păstrarea filierei, profilului și specializării, de la învățământul cu frecvență zi/seral la învățământul cu frecvență redusă, în anul terminal.

d) Elevii din învățământul liceal se pot transfera în învățământul preuniversitar tehnologic în sistem dual, după susținerea, dacă este cazul, a examenelor de diferență, cu respectarea prevederilor legale privind efectivele de elevi la clasă.

f) elevii din clasele terminale ale învățământului liceal se pot transfera, cu păstrarea filierei, profilului și specializării, de la învățământul cu frecvență cursuri de zi la învățământul cu frecvență cursuri serale, în anul terminal, pe parcursul vacanțelor școlare.

Art. 134 (1) Transferul beneficiarilor primari de la o formațiune de studiu cu predarea unei limbi de circulație internațională în regim normal la o formațiune de studiu cu predare intensivă, respectiv bilingvă a unei limbi de circulație internațională se realizează astfel:

a) la nivel gimnazial, începând cu clasa a V-a, elevii care se transferă de la o unitate de învățământ la alta, de la o formațiune de studiu cu predarea unei limbi de circulație internațională în regim normal la o formațiune de studiu cu predare intensivă a unei limbi de circulație internațională vor susține un test de aptitudini și cunoștințe la limba modernă;



Liceul Teoretic "Eugen Lovinescu"

Str. Valea lui Mihai, nr.6, sector 6, București
Tel: 021/413.29.47; Fax: 021/413.91.65
E-mail: secretariatlovi@yahoo.com

b) testul de aptitudini și cunoștințe va fi elaborat la nivelul unității de învățământ la care elevul se transferă, de către o comisie desemnată în acest sens de directorul unității de învățământ;

c) la nivel liceal, începând cu clasa a IX-a, elevii care se transferă la clasele cu predare intensivă, respectiv bilingvă a unei limbi de circulație internațională vor susține examene de diferență (după caz) și un test de verificare a competențelor lingvistice în unitatea de învățământ la care se transferă.

(2) Subiectele aferente testelor/probelor vor fi elaborate la nivelul LTEL de către o comisie desemnată în acest sens de directorul LTEL.

(3) Elevii din secțiile bilingve francofone care solicită schimbarea disciplinei nonlingvistice vor susține examen de diferență în vacanțele școlare.

Art. 135 (1) Transferurile în care se păstrează forma de învățământ, filiera, profilul și specializarea se efectuează, de regulă, în perioada vacanțelor școlare.

(2) Transferurile în învățământul liceal, cu schimbarea filierei/profilului/specializării/calificării, se efectuează, de regulă, în perioada vacanței de vară, pentru anul școlar următor.

(3) Transferul elevilor în timpul cursurilor școlare se poate efectua, în mod excepțional, cu respectarea prevederilor ROFUIP, în următoarele situații:

a) la schimbarea domiciliului părinților/reprezentanților legali într-o altă localitate, respectiv într-un alt sector al municipiului București;

b) în cazul unei recomandări medicale, eliberată pe baza expertizei medicale efectuate de comisia medicală a municipiului București;

c) la/de la învățământul de artă, sportiv și militar;

d) de la clasele cu program de predare intensivă a unei limbi străine sau cu program de predare bilingv la celelalte clase;

e) în alte situații excepționale, pe baza documentelor justificative, cu aprobarea consiliului de administrație al inspectoratului școlar.

Art. 136 Gemenii, tripleții etc. se pot transfera în clasa celui cu media mai mare sau invers, la cererea părintelui/reprezentantului legal sau la cererea beneficiarilor primari, dacă aceștia sunt majori, cu aprobarea CA al LTEL.

(2) Elevii din învățământul preuniversitar de stat se pot transfera în învățământul particular, cu acordul unității primitoare și în condițiile stabilite de propriul regulament de organizare și funcționare.

Art. 137 (1) Pentru tinerii cu CES, în funcție de evoluția acestora, se pot face propuneri de reorientare dinspre învățământul special/special integrat spre învățământul de masă și invers.

(2) Propunerea de reorientare se face de către cadrul didactic care a lucrat cu copilul în cauză sau de către părinții sau reprezentanții legali ai copilului și de către consilierul școlar. Decizia de reorientare se ia de către comisia de orientare școlară și profesională din cadrul Centrului Municipiului București de Resurse și Asistență Educațională, cu acordul părinților sau al reprezentanților legali.

Art. 138 Elevele gravide și elevii părinți beneficiază cu prioritate de următoarele facilități:

a) transferul în cadrul unor formațiuni de studiu în care sunt școlarizați și elevi beneficiari ai unui program flexibil, pentru prevenirea și combaterea abandonului școlar.



Liceul Teoretic "Eugen Lovinescu"

Str. Valea lui Mihai, nr.6, sector 6, București
Tel: 021/413.29.47; Fax: 021/413.91.65
E-mail: secretariatlovi@yahoo.com

Art. 139 După aprobarea transferului, unitatea de învățământ primitoare este obligată să solicite situația școlară a elevului în termen de 5 zile lucrătoare. Unitatea de învățământ de la care se transferă elevul este obligată să trimită la unitatea de învățământ primitoare situația școlară a celui transferat, în termen de 10 zile lucrătoare de la primirea solicitării. Până la primirea situației școlare de către unitatea de învățământ la care s-a transferat, elevul transferat participă la cursuri în calitate de audient.

CAPITOLUL V Managementul de caz și monitorizarea integrată a elevelor gravide și a beneficiarilor primari părinți

Art. 140 (1) În scopul protejării dreptului la educație și combaterea abandonului școlar al elevelor gravide și al beneficiarilor primari părinți pe perioada școlarizării se realizează monitorizarea integrată a acestora.

(2) Inspectoratul școlar sprijină coordonarea, prin metoda managementului de caz, a activității de monitorizare integrată realizată de către Direcția Generală de Asistență și Protecția Copilului.

(3) În cadrul managementului de caz, mecanismul de coordonare presupune implicarea specialiștilor care pot contribui la identificarea nevoilor elevelor gravide și ale beneficiarilor primari părinți, la planificarea, implementarea și monitorizarea integrată a intervenției din perspectiva realizării scopului prevăzut la alin. (1).

(4) În cadrul managementului de caz al elevelor gravide și al beneficiarilor primari părinți vor fi implicați, ca membri în echipă, inclusiv:

a) un cadru didactic desemnat din cadrul CMBRAE pentru supravegherea parcursului educațional, pentru a ține în permanență legătura cu unitatea de învățământ la care aceștia sunt înmatriculați și pentru a propune măsuri educaționale în interesul acestora;

b) un inspector școlar desemnat de către inspectoratul școlar cu rol în monitorizarea progresului și parcursului școlar, din perspectiva asigurării continuării studiilor. De asemenea, inspectorul școlar realizează consilierea administrativă privind drepturile educaționale, precum și întocmirea dosarului cu documentele școlare ale elevului prin colaborarea cu unitatea de învățământ de bază.

c) mediatorul școlar și mediatorul sanitar, pentru consilierea școlară și cea privind starea de sănătate.

TITLUL VIII - Partenerii educaționali

CAPITOLUL I - Drepturile părinților/reprezentanților legali

Art. 141 (1) Părinții/reprezentanții legali ai elevului sunt parteneri educaționali principali ai LTEL.

(2) Părinții/reprezentanții legali ai elevului au acces la toate informațiile legate de sistemul de învățământ care privesc educația copiilor lor.

(3) Părinții/reprezentanții legali ai beneficiarului primar au dreptul de a fi susținuți de sistemul de învățământ, pentru a se educa și a-și îmbunătăți aptitudinile ca parteneri în relația familie-școală.

Art. 142 (1) Părintele/reprezentantul legal al beneficiarului primar are dreptul să fie informat periodic referitor la situația școlară și la comportamentul propriului copil și colaborează cu cadrele didactice în vederea îmbunătățirii situației școlare.



Liceul Teoretic "Eugen Lovinescu"

Str. Valea lui Mihai, nr.6, sector 6, București
Tel: 021/413.29.47; Fax: 021/413.91.65
E-mail: secretariatlovi@yahoo.com

(2) Părintele/reprezentantul legal al elevului are dreptul să dobândească informații referitoare numai la situația propriului copil. A

Art. 143 (1) Părintele/reprezentantul legal al elevului are acces în incinta LTEL în concordanță cu procedura de acces, dacă:

- a) a fost solicitat/a fost programat pentru o discuție cu un cadru didactic sau cu directorul/directorul adjuncț al LTEL;
- b) desfășoară activități în comun cu cadrele didactice;
- c) depune o cerere/alt document la secretariatul LTEL;
- d) participă la întâlnirile programate cu profesorul pentru învățământ primar/profesorul diriginte;
- e) participă la acțiuni organizate de Comitetul reprezentativ al părinților pe școală;
- f) în alte situații speciale.

(2) Consiliul de administrație al LTEL stabilește procedura de acces al părinților/reprezentanților legali în LTEL.

Art. 144 Părinții/reprezanții legali au dreptul să se constituie în asociații cu personalitate juridică, conform legislației în vigoare.

Art. 145 (1) Rezolvarea situațiilor conflictuale sesizate de părintele/reprezentantul legal al beneficiarului primar în care este implicat propriul copil se face prin discuții amiabile cu salariatul unității de învățământ implicat, profesorul pentru învățământ primar/profesorul diriginte; Părintele/reprezentantul legal al beneficiarului primar are dreptul de a solicita ca la discuții să participe și reprezentantul părinților/reprezentanților legali. În situația în care discuțiile amiabile nu conduc la rezolvarea conflictului, părintele/reprezentantul legal are dreptul de a se adresa conducerii LTEL, printr-o cerere scrisă, în vederea rezolvării problemei.

(2) În cazul în care părintele/reprezentantul legal consideră că starea conflictuală nu a fost rezolvată la nivelul LTEL, acesta are dreptul de a se adresa, în scris, inspectoratului școlar pentru a media și rezolva starea conflictuală.

CAPITOLUL II - Îndatoririle părinților/reprezentanților legali

Art. 146 (1) Potrivit prevederilor legale, părintele/reprezentantul legal are obligația de a asigura frecvența școlară a beneficiarului primar în învățământul obligatoriu și de a lua măsuri pentru școlarizarea acestuia până la finalizarea studiilor.

(2) Părinții/reprezentantul legal au obligația să asigure participarea la cursuri a beneficiarului primar minor pe întreaga perioadă a învățământului obligatoriu. Nerespectarea acestei obligații constituie contravenție și se sancționează conform prevederilor legale în vigoare.

(3) Conform legislației în vigoare, la înscrierea beneficiarului primar în unitatea de învățământ, părintele/reprezentantul legal are obligația de a prezenta documentele medicale solicitate, în vederea menținerii unui climat sănătos la nivel de clasă de elevi, pentru evitarea degradării stării de sănătate a celorlalți beneficiari primari din colectivitate/LTEL.

(4) Părintele/reprezentantul legal are obligația ca, minimum o dată pe lună, să ia legătura profesorul pentru învățământul primar/profesorul diriginte pentru a cunoaște evoluția elevului, prin mijloace



Liceul Teoretic "Eugen Lovinescu"

Str. Valea lui Mihai, nr.6, sector 6, București
Tel: 021/413.29.47; Fax: 021/413.91.65
E-mail: secretariatlovi@yahoo.com

stabilite de comun acord. Prezența părintelui sau a reprezentantului legal va fi consemnată în caietul profesorului pentru învățământ primar/profesorului diriginte, cu nume, dată și semnătură.

(5) Părintele/reprezentantul legal răspunde material pentru distrugerile bunurilor din patrimoniul LTEL, cauzate de beneficiarul primar.

(6) Părintele/reprezentantul legal al elevului din învățământul primar are obligația să îl însoțească până la intrarea în LTEL, iar la terminarea activităților educative/orelor de curs să îl preia. În cazul în care părintele/reprezentantul legal nu poate să desfășoare o astfel de activitate, împuternicește un alt adult.

(7) Părintele/reprezentantul legal al elevului din învățământul primar, gimnazial și liceal are obligația de a solicita, în scris, retragerea elevului în vederea înscrierii acestuia într-o unitate de învățământ din străinătate.

(8) Dispozițiile alin. (6) nu se aplică în situațiile în care transportul copiilor la și de la unitatea de învățământ se realizează cu microbuzele școlare.

(9) Asigurarea securității și siguranței în incinta LTEL la venirea și părăsirea acesteia, în special pentru elevii din clasa pregătitoare, se stabilește prin regulamentul de organizare și funcționare a LTEL. Astfel, elevii de la clasele primare, gimnaziale și liceale au două căi de acces: intrarea dinspre Piața *Chilia Veche* și cea din Strada *Valea lui Mihai*. Elevii de la clasele primare sunt preluați părinți/reprezentanți legali, la terminarea programului, de la intrarea dinspre Piața *Chilia Veche*.

(9) Părintele/reprezentantul legal al elevului din învățământul obligatoriu are obligația de a-l susține pe acesta în activitatea de învățare desfășurată, inclusiv în activitatea de învățare realizată prin intermediul tehnologiei și al internetului, și de a colabora cu personalul LTEL pentru desfășurarea în condiții optime a acestei activități.

Art. 147 Se interzice oricăror persoane agresarea fizică, psihică, verbală etc. a beneficiarilor primari și a personalului LTEL.

Art. 148 Respectarea prevederilor ROFUIP și a ROF este obligatorie pentru părinții/reprezentanții legali ai beneficiarilor primari.

CAPITOLUL III - Adunarea generală a părinților/reprezentanților legali

Art. 149 (1) Adunarea generală a părinților/reprezentanților legali este constituită din toți părinții sau reprezentanții legali ai beneficiarilor primari de la o clasă.

(2) Adunarea generală a părinților/reprezentanților legali hotărăște cu privire la susținerea cadrelor didactice și a echipei manageriale a LTEL privind activitățile și auxiliarele didactice și mijloacele de învățământ utilizate în demersul de asigurare a condițiilor necesare educării copiilor/beneficiarilor primari.

(3) În adunarea generală a părinților/reprezentanților legali se discută problemele generale ale colectivului de beneficiari primari, și nu situația concretă a unui beneficiar primar. Situația unui beneficiar primar se discută individual, numai în prezența părintelui/ reprezentantului legal al beneficiarului primar respectiv.



Liceul Teoretic "Eugen Lovinescu"

Str. Valea lui Mihai, nr.6, sector 6, București
Tel: 021/413.29.47; Fax: 021/413.91.65
E-mail: secretariatlovi@yahoo.com

Art. 150 (1) Adunarea generală a părinților/reprezentanților legali se convoacă de către profesorul pentru învățământul primar/profesorul diriginte, de către președintele comitetului de părinți al clasei sau de către 1/3 din numărul total al membrilor săi.

(2) Adunarea generală a părinților/reprezentanților legali se convoacă ori de câte ori este nevoie, este valabilă întrupe în prezența a jumătate plus unu din totalul părinților/reprezentanților legali ai elevilor din clasa respectivă și adoptă hotărâri cu votul a jumătate plus unu din cei prezenți.

CAPITOLUL IV - Comitetul de părinți

Art. 151 (1) În LTEL, la nivelul fiecărei clase, se înființează și funcționează comitetul de părinți.

(2) Comitetul de părinți se alege, prin majoritate simplă a voturilor, în fiecare an, în adunarea generală a părinților/reprezentanților legali, convocată de profesorul pentru învățământ/profesorul diriginte care prezidează ședința.

(3) Convocarea adunării generale pentru alegerea comitetului de părinți are loc în primele 15 zile calendaristice de la începerea cursurilor anului școlar.

(4) Comitetul de părinți pe clasă se compune din 3 persoane: un președinte și 2 membri. În prima ședință după alegere, membrii comitetului decid responsabilitățile fiecăruia, pe care le comunică profesorului pentru învățământ primar/profesorului diriginte.

(5) Comitetul de părinți pe clasă reprezintă interesele părinților sau ale reprezentanților legali ai beneficiarilor primari ai clasei în adunarea generală a părinților/reprezentanților legali, în consiliul profesoral, în consiliul clasei și în relațiile cu echipa managerială.

Art. 152 Comitetul de părinți pe clasă are următoarele atribuții:

a) pune în practică deciziile luate de către adunarea generală a părinților/reprezentanților legali beneficiarilor primari clasei. Deciziile se iau cu majoritatea simplă a voturilor părinților/reprezentanților legali;

b) susține organizarea și desfășurarea de proiecte, programe și activități educative extrașcolare la nivelul clasei și al unității de învățământ;

c) susține organizarea și desfășurarea de programe de prevenire și combatere a violenței, de asigurare a siguranței și securității, de combatere a discriminării și de reducere a absenteismului în mediul școlar;

d) poate susține activitățile dedicate întreținerii, dezvoltării și modernizării bazei materiale a clasei și a unității de învățământ prin acțiuni de voluntariat;

e) sprijină conducerea LTEL și profesorul pentru învățământ primar/profesorul diriginte și se implică activ în întreținerea, dezvoltarea și modernizarea bazei materiale a clasei și a LTEL, conform hotărârii adunării generale;

f) susține organizarea și desfășurarea de activități de consiliere și orientare socioprofesionale; g) se implică în asigurarea securității copiilor/beneficiarilor primari în cadrul activităților educative, extrașcolare și extracurriculare.



Liceul Teoretic "Eugen Lovinescu"

Str. Valea lui Mihai, nr.6, sector 6, București
Tel: 021/413.29.47; Fax: 021/413.91.65
E-mail: secretariatlovi@yahoo.com

Art. 153 Președintele comitetului de părinți pe clasă reprezintă interesele părinților/reprezentanților legali în relațiile cu consiliul reprezentativ al părinților/reprezentanților legali și, prin acestea, în relație cu conducerea LTEL și alte foruri, organisme și organizații.

Art. 154 (1) În baza hotărârii adunării generale, comitetul de părinți poate decide să susțină întreținerea, dezvoltarea și modernizarea bazei materiale a LTEL și a clasei. Hotărârea comitetului de părinți nu este obligatorie.

(2) Sponsorizarea unei clase de către un operator economic/persoane fizice se face cunoscută comitetului de părinți. Sponsorizarea nu atrage după sine drepturi suplimentare pentru elevi/părinți sau reprezentanți legali.

(3) Este interzisă și constituie abatere disciplinară implicarea beneficiarilor primari sau a personalului din LTEL în strângerea și/sau gestionarea fondurilor.

CAPITOLUL V - Consiliul reprezentativ al părinților/reprezentanților legali

Art. 155 (1) La nivelul LTEL funcționează consiliul reprezentativ al părinților/reprezentanților legali.

(2) Consiliul reprezentativ al părinților/reprezentanților legali din LTEL este compus din președinții comitetelor de părinți.

(3) Consiliul reprezentativ al părinților/reprezentanților legali este o structură fără personalitate juridică a cărei activitate este reglementată printr-un regulament adoptat prin hotărârea adunării generale a președinților comitetelor de părinți pe clasă din LTEL, care nu are patrimoniu, nu are buget de venituri și cheltuieli, nu are dreptul de a colecta cotizații, donații și a primi finanțări de orice fel de la persoane fizice sau juridice. Se poate implica în activitățile LTEL prin acțiuni cu caracter logistic - voluntariat.

Art. 156 (1) Consiliul reprezentativ al părinților/reprezentanților legali își desemnează președintele și 2 vicepreședinți ale căror atribuții se stabilesc imediat după desemnare, de comun acord între cei 3, și se consemnează în procesul-verbal al ședinței.

(2) Consiliul reprezentativ al părinților/reprezentanților legali se întrunește în ședințe ori de câte ori este necesar. Convocarea ședințelor consiliului reprezentativ al părinților/reprezentanților legali se face de către președintele acestuia sau, după caz, de unul dintre vicepreședinți.

(3) Consiliul reprezentativ al părinților/reprezentanților legali desemnează reprezentanții părinților/reprezentanților legali în organismele de conducere și comisiile LTEL.

(4) Consiliul reprezentativ al părinților/reprezentanților legali este întrunit statutar în prezența a 2/3 din numărul total al membrilor, iar hotărârile se adoptă prin **vot deschis**, cu majoritatea simplă a voturilor celor prezenți. În situația în care nu se întrunește cvorumul, ședința se reconvoacă pentru o dată ulterioară, fiind statutară în prezența a jumătate plus 1 din totalul membrilor.

(5) Președintele reprezintă consiliul reprezentativ al părinților/reprezentanților legali în relația cu alte persoane fizice și juridice.

(6) Președintele prezintă, anual, raportul de activitate al consiliului reprezentativ al părinților/reprezentanților legali.



Liceul Teoretic "Eugen Lovinescu"

Str. Valea lui Mihai, nr.6, sector 6, București
Tel: 021/413.29.47; Fax: 021/413.91.65
E-mail: secretariatlovi@yahoo.com

(7) În situații obiective, cum ar fi calamități, intemperii, epidemii, pandemii, alte situații excepționale, ședințele consiliului reprezentativ al părinților/reprezentanților legali se pot desfășura online, prin mijloace electronice de comunicare, în sistem de videoconferință.

Art. 157 Consiliul reprezentativ al părinților/reprezentanților legali are următoarele **atribuții**:

- a) propune LTEL discipline și domenii care să se studieze prin curriculumul la decizia elevului din oferta școlii, inclusiv din oferta națională;
- b) sprijină parteneriatele educaționale între LTEL și instituțiile/organizațiile cu rol educativ din comunitatea locală;
- c) susține LTEL în derularea programelor de prevenire și de combatere a absenteismului și a violenței în mediul școlar;
- d) promovează imaginea LTEL în comunitatea locală;
- e) se ocupă de conservarea, promovarea și cunoașterea tradițiilor culturale specifice minorităților în plan local, de dezvoltarea multiculturalității și a dialogului cultural;
- f) susține LTEL în organizarea și desfășurarea tuturor activităților;
- g) susține conducerea LTEL în organizarea și în desfășurarea consultațiilor cu părinții sau reprezentanții legali, pe teme educaționale;
- h) colaborează cu instituțiile publice de asistență socială/educațională specializată, direcțiile generale de asistență socială și protecția copilului, cu organele de autoritate tutelară sau cu organizațiile nonguvernamentale cu atribuții în acest sens, în vederea soluționării situației beneficiarilor primari care au nevoie de ocrotire;
- i) susține LTEL în activitatea de consiliere și orientare socioprofesională sau de integrare socială a absolvenților;
- j) propune măsuri pentru școlarizarea beneficiarilor primari din învățământul obligatoriu și încadrarea în muncă a absolvenților;
- k) se implică direct în implementarea activităților din cadrul parteneriatelor ce se derulează în LTEL, la solicitarea cadrelor didactice;
- l) sprijină conducerea LTEL în asigurarea sănătății și securității beneficiarilor primari;
- m) are inițiative și se implică în îmbunătățirea calității vieții elevilor;
- n) susține conducerea LTEL în organizarea și desfășurarea programului „Școala după școală”.

Art. 158 (1) Consiliul reprezentativ al părinților/reprezentanților legali din LTEL poate face demersuri privind atragerea de resurse financiare, care vor fi gestionate de către unitatea de învățământ, constând în contribuții, donații, sponsorizări etc. din partea unor persoane fizice sau juridice din țară și din străinătate care vor fi utilizate pentru:

- a) modernizarea și întreținerea patrimoniului LTEL, a bazei materiale și sportive;
- b) acordarea de premii și de burse beneficiarilor primari;
- c) sprijinirea financiară a unor activități extrașcolare;
- d) acordarea de sprijin financiar sau material copiilor care provin din familii cu situație materială precară;



Liceul Teoretic "Eugen Lovinescu"

Str. Valea lui Mihai, nr.6, sector 6, București
Tel: 021/413.29.47; Fax: 021/413.91.65
E-mail: secretariatlovi@yahoo.com

e) alte activități care privesc bunul mers al LTEL sau care sunt aprobate prin hotărâre de către adunarea generală a părinților/reprezentanților legali pe care îi reprezintă.

(2) Consiliul reprezentativ al părinților/reprezentanților legali colaborează cu structurile asociative ale părinților/reprezentanților legali la nivel local, județean, regional și național.

CAPITOLUL VI - Contractul educațional (Anexa 3)

Art. 159 (1) LTEL încheie cu părinții sau reprezentanții legali/elevii majori, în momentul înscrierii beneficiarilor primari în registrul unic matricol, un contract educațional, în care sunt înscrise drepturile și obligațiile reciproce ale părților, conform prevederilor legale în vigoare. Contractul educațional are caracterul juridic al unui contract de adeziune.

(2) Modelul contractului educațional este prezentat în Anexa nr. 5 la ROFUIP 2024-2025.

(3) Prin hotărâre a consiliului de administrație, la contractul educațional pot fi adăugate și alte clauze, a căror natură nu poate afecta interesul superior al beneficiarului primar în funcție de specificul fiecărei unități și după consultarea consiliului reprezentativ al părinților/reprezentanților legali, prin act adițional semnat de ambele părți.

Art. 160 (1) Contractul educațional este valabil pe toată perioada de școlarizare în cadrul LTEL.

(2) Contractul educațional se încheie în două exemplare originale, unul pentru părinte sau reprezentant legal/elev major, altul pentru unitatea de învățământ, și își produce efectele de la data semnării. LTEL arhivează exemplarul contractului educațional pe toată perioada de școlarizare a elevului și pentru încă doi ani din momentul în care elevul părăsește LTEL.

(3) Consiliul de administrație al LTEL monitorizează modul de îndeplinire a obligațiilor prevăzute în contractul educațional.

(4) Verificarea modului de respectare a prevederilor contractului educațional de către părți se realizează din oficiu sau la sesizarea părintelui/reprezentantului legal/elevului major sau a directorului LTEL.

(5) În cazul nerespectării prevederilor contractului educațional, ISMB poate dispune aplicarea măsurilor sau sancțiunilor, conform prevederilor legale.

Art. 161 (1) Următoarele fapte constituie **contravenții**, în măsura în care nu constituie infracțiuni, și se sancționează după cum urmează:

a) refuzul semnării contractului educațional de către părinte sau reprezentantul legal, se sancționează cu amendă de la 1.000 de lei la 5.000 de lei;

b) refuzul semnării contractului educațional de către directorul LTEL se sancționează cu amendă de la 1.000 de lei la 5.000 de lei, sau cu prestarea unei activități în folosul comunității.

(2) Contravențiile prevăzute la punctul 1) lit. a) și b) sunt sesizate de directorul, consiliul de administrație al LTEL sau de către beneficiarii primari ori părinții/reprezentanții legali ai acestora.

(3) Aplicarea sancțiunilor se realizează în conformitate cu prevederile art. 148, alin. (2)-(4) din Legea învățământului preuniversitar nr. 198/2023, cu modificările și completările ulterioare.



Liceul Teoretic "Eugen Lovinescu"

Str. Valea lui Mihai, nr.6, sector 6, București
Tel: 021/413.29.47; Fax: 021/413.91.65
E-mail: secretariatlovi@yahoo.com

CAPITOLUL VII - Școala și comunitatea. Parteneriate/Protocoale între LTEL și alți parteneri educaționali

Art.162 Autoritățile administrației publice locale, precum și reprezentanți ai comunității locale colaborează cu consiliul de administrație și cu directorul, în vederea atingerii obiectivelor LTEL. ART. 175 LTEL pot realiza parteneriate cu asociații, fundații, instituții de educație și cultură, organisme economice/agenți economici și organizații guvernamentale și nonguvernamentale sau alte tipuri de organizații, în interesul beneficiarilor direcți ai educației.

Art. 163 LTEL, de sine stătător sau în parteneriat cu autoritățile administrației publice locale și cu alte instituții și organisme publice și private: case de cultură, furnizori de formare continuă, parteneri sociali, organizații nonguvernamentale și altele asemenea, pot organiza la nivel local centre comunitare de învățare permanentă, pe baza unor oferte de servicii educaționale adaptate nevoilor specifice diferitelor grupuri-țintă interesate.

Art. 164 LTEL, în conformitate cu legislația în vigoare și cu prevederile ROFUIP, pot iniția, în parteneriat cu autoritățile administrației publice locale și cu organizațiile de părinți, în baza hotărârii consiliului de administrație, activități educative, recreative, de timp liber, pentru consolidarea competențelor dobândite sau pentru accelerarea învățării, precum și activități de recuperare cu elevii, prin programele „Învățare remedială” sau „Școala după Școală”.

Art. 165 (1) Parteneriatul cu autoritățile administrației publice locale are ca scop derularea unor activități/programe educaționale în vederea atingerii obiectivelor educaționale stabilite de LTEL.

(2) Activitățile derulate în parteneriat nu pot avea conotații politice, de propagandă electorală, de prozelitism religios, nu pot fi contrare moralei sau legilor statului, iar în cazul parteneriatelor cu agenții economici nu se poate face publicitate la produsele sau serviciile acestora.

(3) Autoritățile administrației publice locale asigură condițiile și fondurile necesare pentru implementarea și respectarea normelor de sănătate și securitate în muncă și pentru asigurarea securității copiilor/beneficiarilor primari și a personalului în perimetrul LTEL.

Art. 166 (1) LTEL încheie protocoale de parteneriat cu organizații nonguvernamentale, unități medicale, poliție, jandarmerie, instituții de cultură, asociații profesionale, alte organisme, în vederea atingerii obiectivelor educaționale stabilite prin proiectul de dezvoltare instituțională a LTEL.

(2) Protocolul conține prevederi cu privire la responsabilitățile părților implicate, cu respectarea prevederilor legale în vigoare.

(3) În cazul derulării unor activități în afara perimetrului unității de învățământ, în protocol se va specifica concret cărei părți îi revine responsabilitatea asigurării securității copiilor/beneficiarilor primari.

(4) Rezultatul activităților realizate va fi făcut public, prin afișare la sediul unității, pe site-ul școlii, prin comunicate de presă și prin alte mijloace de informare.

(5) LTEL poate încheia protocoale de parteneriat și poate derula activități comune cu unități de învățământ din străinătate, având ca obiectiv principal dezvoltarea personalității copiilor și a tinerilor, respectându-se legislația în vigoare din statele din care provin instituțiile respective.

(6) Reprezentanții părinților/reprezentanților legali se vor implica direct în buna derulare a



Liceul Teoretic "Eugen Lovinescu"

Str. Valea lui Mihai, nr.6, sector 6, București
Tel: 021/413.29.47; Fax: 021/413.91.65
E-mail: secretariatlovi@yahoo.com

activităților din cadrul parteneriatelor ce se derulează în LTEL.

TITLUL X Dispoziții tranzitorii și finale

Art. 167 Se interzice constituirea de fonduri de protocol sau a oricărui alt fond destinat derulării examenelor/evaluărilor naționale.

Art. 168 (1) În LTEL sunt interzise fumatul, precum și utilizarea tuturor categoriilor de produse care conțin tutun sau a țigaretelor electronice, conform Legii nr. 349/2002 pentru prevenirea și combaterea efectelor consumului produselor din tutun, cu modificările și completările ulterioare. (2) În LTEL sunt interzise deținerea, consumul sau comercializarea de droguri, băuturi alcoolice, substanțe etnobotanice sau alte substanțe.

(3) În LTEL este interzisă organizarea sau participarea/promovarea participării la jocuri de noroc.

(4) Interdicțiile stipulate la alin. (1), (2) și (3) sunt valabile și pe perioada organizării de către cadrele didactice a diferitelor tipuri de activități extrașcolare și extracurriculare la care participă elevii din LTEL.

(5) În LTEL, comercializarea sau oferirea cu titlu gratuit, inclusiv prin automate comerciale, a băuturilor energizante sunt interzise, conform prevederilor Legii nr. 61/1991 pentru sancționarea faptelor de încălcare a unor norme de conviețuire socială, a ordinii și liniștii publice, republicată, cu modificările și completările ulterioare.

(6) Utilizarea telefoanelor mobile sau a oricăror alte echipamente de comunicații electronice de către elevi se realizează conform prevederilor legale stipulate în Legea învățământului preuniversitar nr. 198/2023, cu modificările și completările ulterioare; utilizarea acestora în timpul orelor de curs se poate face numai la solicitarea cadrului didactic, în situația folosirii lor în procesul educativ. Prevederile nu se aplică echipamentelor pe care elevii cu CES sunt autorizați să le folosească.

(7) Nerespectarea prevederilor referitoare la utilizarea telefoanelor/a altor echipamente de comunicații electronice poate duce la preluarea echipamentului de către personalul unității de învățământ în vederea predării, după caz, către părinți/reprezentanți legali ai beneficiarilor primari minori sau beneficiarilor primari majori conform ROF.

ART. 169 (1) În LTEL se asigură dreptul fundamental la învățătură și este interzisă orice formă de discriminare a copiilor/beneficiarilor primari și a personalului din unitate.

(2) În LTEL sunt interzise măsurile care pot limita accesul la educație al beneficiarilor primari, cum ar fi, de exemplu, efectuarea de către aceștia a serviciului pe școală, interzicerea participării la cursuri sau sancționarea beneficiarilor primari care nu poartă uniforma LTEL sau altele asemenea.

(3) În scopul protejării beneficiarilor primari și prevenirii traficului de minori, fiecare unitate de învățământ va implementa măsuri proactive de identificare și prevenire a cazurilor de trafic de persoane.

(4) În organizarea activităților de informare și educare pentru elevi și părinți/reprezentanți legali cu scopul de a crește gradul de conștientizare privind pericolele traficului de persoane, precum și modalitățile de prevenire ale acestuia, LTEL va colabora cu autoritățile locale, organizațiile non-guvernamentale și alte instituții relevante pentru a oferi suport și protecție beneficiarilor primari



Liceul Teoretic "Eugen Lovinescu"

Str. Valea lui Mihai, nr.6, sector 6, București
Tel: 021/413.29.47; Fax: 021/413.91.65
E-mail: secretariatlovi@yahoo.com

vulnerabili la riscul de trafic de persoane.

ART. 170 (1) LTEL are obligația publicării pe site-urile proprii și prin orice altă formă de comunicare publică existentă la nivelul unității școlare, a autorizației de securitate la incendiu pentru fiecare clădire de învățământ, precum și a autorizației sanitare de funcționare.

(2) Pentru clădirile care nu dețin autorizație de securitate la incendiu, entitățile prevăzute la alin. (1) au obligația aducerii la cunoștința publicului, prin intermediul site-urilor proprii și prin orice altă formă de comunicare publică existentă la nivelul unității școlare, dacă se impune sau nu obținerea acestui act administrativ pentru fiecare clădire de învățământ.

(3) În cazul inexistenței autorizației sanitare de funcționare, entitățile prevăzute la alin. (1) au obligația aducerii la cunoștința publicului, prin intermediul site-urilor proprii și prin orice altă formă de comunicare publică existentă la nivelul unității școlare, a acestui fapt.

(2) La elaborarea regulamentului de organizare și funcționare și a regulamentului de ordine interioară se respectă și prevederile din Statutul elevului, aprobat prin ordin al ministrului educației.

ANEXA 1 - METODOLOGIE privind desfășurarea activităților în sistem online sau hibrid în unitățile de învățământ

CAPITOLUL I Dispoziții generale

Art. 171 (1) Prezenta metodologie reglementează modalitatea de desfășurare a activităților didactice în sistem online și hibrid, prin intermediul tehnologiei și al internetului, în vederea utilizării tehnicilor pedagogice pentru o învățare la distanță rezilientă și favorabilă incluziunii, precum și preluarea, gestionarea și prelucrarea datelor cu caracter personal ale participanților la acest tip de activități.

(2) În sensul prezentei metodologii, termenii de mai jos au următoarele semnificații:

a) prin participant la activitățile desfășurate prin intermediul tehnologiei și al internetului se înțelege: cadrul didactic, elevul, părintele sau un membru al familiei în grija/supravegherea căruia este încredințat elevul minor;

b) unitatea de învățământ este LTEL.

Art. 172 Lista definițiilor termenilor/expresiilor/noțiunilor utilizate în cuprinsul prezentei metodologii: a) activitatea didactică în sistem online sau hibrid, prin intermediul tehnologiei și al internetului este o formă de organizare a procesului didactic ce implică înlocuirea orelor de predare, învățare și evaluare care presupun prezența fizică a preșcolarilor/beneficiarilor primari în sala de curs, cu activități de studiu individual și activități didactice în sistem online sincron/asincron/mixt. Activitatea este organizată de către cadrele didactice, acestea asigurând continuitatea procesului didactic prin intermediul tehnologiei și al internetului.

b) mediul educațional virtual - ansamblu de mijloace educaționale digitale și de comunicare care asigură desfășurarea procesului educațional prin activități specifice organizate prin intermediul tehnologiei și al internetului, precum:

- platforme digitale educaționale de învățare sincronă și asincronă sau destinate creării și partajării resurselor educaționale deschise (RED);



Liceul Teoretic "Eugen Lovinescu"

Str. Valea lui Mihai, nr.6, sector 6, București
Tel: 021/413.29.47; Fax: 021/413.91.65
E-mail: secretariatlovi@yahoo.com

- platforme de evaluare și realizare de conținut digital;
- aplicații destinate comunicării prin intermediul tehnologiei și al internetului specifice dispozitivelor: calculator de birou, laptop, tabletă, telefon, sau echipament tip ecran inteligent cu ajutorul cărora se poate comunica în sistem de videoconferință;
- resurse informaționale digitale - se referă la resurse educaționale deschise de tip lecție, test, tutorial etc. disponibile pe platforme digitale educaționale, precum și alte resurse de tip text, imagine, modele etc. ce pot fi folosite în procesul educațional;
- c) formele de comunicare prin intermediul tehnologiei și al internetului:
 - sincronă - desfășurată într-un mediu virtual de învățare, cu participarea simultană a beneficiarilor primari, a cadrelor didactice, eventual și a părinților/reprezentanților legali;
 - asincronă - desfășurată într-un mediu virtual de învățare, în cadrul căreia elevii și cadrele didactice nu sunt conectați simultan; - mixtă - desfășurată atât sincron, cât și asincron;
- d) IA: sisteme care utilizează elemente de inteligență artificială care pot asista procesul de predare, învățare și evaluare sau pot fi integrate în programul de educație prin modalități concrete.

CAPITOLUL II Principii aplicabile. Aspecte privind securitatea în mediul educațional virtual și gestionarea datelor cu caracter personal

Art. 173 Principiile specifice care guvernează procesul didactic prin activități-suport pentru învățarea prin intermediul tehnologiei și al internetului, conform prevederilor Legii învățământului preuniversitar nr. 198/2023, cu modificările și completările ulterioare, sunt:

- a) principiul asigurării echității și egalității de șanse;
- b) principiul centrării educației pe beneficiarii primari ai acesteia;
- c) principiul participării și responsabilității părinților/reprezentanților legali;
- d) principiile accesibilității și disponibilității;
- e) principiul interesului superior al elevului;
- d) principiul eficienței;
- e) principiul descentralizării decizionale.

Art. 174 (1) Securitatea în mediul educațional virtual se realizează conform Regulamentului (UE) 2019/881 al Parlamentului European și al Consiliului din 17 aprilie 2019 privind ENISA (Agenția Uniunii Europene pentru Securitate Cibernetică) și privind certificarea securității cibernetice pentru tehnologia informației și comunicațiilor și de abrogare a Regulamentului (UE) nr. 526/2013 (Regulamentul privind securitatea cibernetică), precum și prelucrarea datelor cu caracter personal. În organizarea și desfășurarea activităților în mediul virtual se asigură respectarea cerințelor privind protecția datelor cu caracter personal, conform prevederilor Regulamentului (UE) 2016/679 al Parlamentului European și al Consiliului Uniunii Europene din 27 aprilie 2016 privind protecția persoanelor fizice în ceea ce privește prelucrarea datelor cu caracter personal și privind libera circulație a acestor date și de abrogare a Directivei 95/46/CE (Regulamentul general privind protecția datelor), denumit, în continuare, GDPR.



Liceul Teoretic "Eugen Lovinescu"

Str. Valea lui Mihai, nr.6, sector 6, București
Tel: 021/413.29.47; Fax: 021/413.91.65
E-mail: secretariatlovi@yahoo.com

(2) Măsurile de securitate, ca părți integrante ale platformelor digitale educaționale utilizate în mediul educațional virtual, și de protecție a sănătății beneficiarilor primari/preșcolari în perioada utilizării echipamentelor digitale se stabilesc pentru desfășurarea activităților educaționale. De asemenea, sistemele care utilizează elemente IA folosite în asistarea procesului de predare, învățare și evaluare trebuie să fie fiabile, echitabile, sigure, de încredere și să poată demonstra că gestionarea datelor educaționale se face cu respectarea GDPR, protejează viața privată a persoanelor și este utilizată pentru binele comun.

(3) Prelucrarea, de către LTEL, a datelor cu caracter personal ale participanților la activitățile desfășurate prin intermediul tehnologiei și al internetului se realizează în vederea îndeplinirii obligației legale care revine unității de învățământ de asigurare a dreptului la învățatură, prin garantarea accesului și a desfășurării efective a procesului educațional în cazul în care procesul educațional nu se poate derula față în față, conform prevederilor legale în vigoare.

(4) Categoriile de date cu caracter personal care trebuie prelucrate cu respectarea principiilor legate de prelucrarea datelor cu caracter personal prevăzute la art. 5 din Regulamentul (UE) 2016/679 sunt:

a) numele și prenumele preșcolariilor/beneficiarilor primari, numele și prenumele cadrelor didactice care utilizează aplicația/platforma educațională informatică;

b) imaginea, vocea participanților, după caz;

c) mesajele, videoclipurile, fișierele expediate sau orice alte materiale care conțin date prelucrate prin utilizarea aplicației/platformei educaționale informatice;

d) rezultatele evaluării;

e) datele de conectare la aplicația/platforma educațională utilizată pentru participare la cursurile online: nume de utilizator și parolă de acces.

(5) Ca măsură de protecție a datelor cu caracter personal, prelucrate cu ocazia utilizării aplicațiilor/platformelor educaționale informatice, se interzice înregistrarea activităților desfășurate online.

Art. 175 (1) LTEL, în calitate de operator de date cu caracter personal, are obligația de a institui o serie de măsuri tehnice și organizatorice privind protejarea și păstrarea datelor cu caracter personal care să vizeze:

a) securitatea în mediul online;

b) asigurarea confidențialității datelor;

c) preîntâmpinarea riscului pierderii de date;

d) împiedicarea modificării datelor cu caracter personal;

e) interzicerea accesului neautorizat la datele cu caracter personal.

(2) Conducerea LTEL ia măsuri cu privire la furnizarea informațiilor prevăzute la art. 13 din Regulamentul (UE) 2016/679: identitatea și datele de contact ale LTEL și, după caz, ale reprezentantului acesteia, scopurile în care sunt prelucrate datele cu caracter personal, precum și temeiul juridic al prelucrării, destinatarii sau categoriile de destinatari ai datelor cu caracter personal, perioada pentru care vor fi stocate datele cu caracter personal, drepturile persoanelor vizate.



Liceul Teoretic "Eugen Lovinescu"

Str. Valea lui Mihai, nr.6, sector 6, București
Tel: 021/413.29.47; Fax: 021/413.91.65
E-mail: secretariatlovi@yahoo.com

(3) Prin măsurile dispuse, LTEL trebuie să facă dovada păstrării în condiții de siguranță a datelor cu caracter personal, așa cum au fost definite la art. 4 alin. (4).

Art. 176 Participanții la activitățile de învățare desfășurate prin intermediul tehnologiei și al internetului au următoarele obligații:

- a) răspund pentru toate mesajele, videoclipurile, fișierele expediate sau pentru orice alte materiale prelucrate prin utilizarea aplicației/platformei educaționale informatice;
- b) de a utiliza aplicația/platforma educațională informatică doar în conformitate cu prevederile legale;
- c) de a nu înregistra, disemina, folosi informații, care conțin date cu caracter personal, în alt mod care excede scopului prelucrării acestor date, fără acordul exprimat al tuturor părților implicate.

Art. 177 (1) Datele cu caracter personal prevăzute la art. 4 alin. (4) sunt prelucrate exclusiv în scopul derulării activității didactice.

(2) Orice prelucrare a datelor cu caracter personal efectuată de către LTEL în afara scopului vizat, prevăzut la alin. (1), constituie o încălcare a prevederilor legale.

CAPITOLUL III Etape de implementare a activităților didactice în sistem online sau hibrid, prin intermediul tehnologiei și al internetului la nivelul LTEL

Art. 178 În vederea organizării și desfășurării activităților didactice prin intermediul tehnologiei și al internetului, LTEL va parcurge următoarele etape:

- a) evaluarea capacității de a desfășura activitatea didactică prin intermediul tehnologiei și al internetului, în vederea stabilirii necesarului de resurse informaționale și de resurse umane formate;
- b) identificarea de soluții, în colaborare cu alte autorități și instituții publice, organizații nonguvernamentale, parteneri economici, pentru asigurarea resurselor și tehnologiei necesare desfășurării activității în LTEL;
- c) implementarea unor programe de formare a competențelor digitale/sesiuni de instruire pentru familiarizarea cadrelor didactice cu aplicații, platforme și alte resurse educaționale, respectiv seminare online, cursuri online, tutoriale video;
- d) colectarea datelor statistice cu privire la accesul preșcolărilor/beneficiarilor primari la mijloacele tehnologiei, servicii de internet, telefonie, radio și TV, platforme și resurse disponibile, în vederea proiectării activității-suport pentru învățarea prin intermediul tehnologiei și al internetului;
- e) implementarea soluțiilor identificate în LTEL;
- f) valorificarea rezultatelor obținute prin monitorizare și feedback, pentru îmbunătățirea activităților didactice prin intermediul tehnologiei și al internetului.

Art. 179 Conducerea LTEL are următoarele atribuții:

- a) informează elevii și părinții/reprezentanții legali acestora asupra modalității de organizare a activității didactice prin intermediul tehnologiei și al internetului în această perioadă, inclusiv cu privire la drepturile și obligațiile pe care le au;
- b) evaluează capacitatea LTEL de a desfășura activitatea didactică prin intermediul tehnologiei și al internetului și stabilește necesarul de resurse informaționale și de resurse umane;



Liceul Teoretic "Eugen Lovinescu"

Str. Valea lui Mihai, nr.6, sector 6, București
Tel: 021/413.29.47; Fax: 021/413.91.65
E-mail: secretariatlovi@yahoo.com

- c) stabilește măsuri pentru buna desfășurare a activității didactice de către toate cadrele didactice și elevii din LTEL;
- d) întreprinde demersuri către autoritățile locale pentru asigurarea dispozitivelor și a conexiunii la internet pentru preșcolarii/elevii care nu dispun de mijloacele necesare pentru desfășurarea activităților prin intermediul tehnologiei și al internetului;
- e) gestionează baza materială cuprinzând dispozitive electronice cu conexiune la internet; f) repartizează, prin încheierea unui contract de comodat/prin proces-verbal de predare-primire, dispozitive conectate la internet preșcolarilor/beneficiarilor primari care nu dispun de aceste mijloace; g) stabilește împreună cu cadrele didactice și profesorii diriginți platformele gratuite, aplicațiile și resursele educaționale deschise care se recomandă a fi utilizate în activitate;
- h) sprijină cadrele didactice și elevii să își creeze conturi de e-mail și de acces la platformele și aplicațiile electronice utilizate la nivelul LTEL;
- i) identifică și aplică modalități de susținere a activității pentru posibile cazuri speciale, inclusiv pentru elevii cu CES;
- j) monitorizează modul în care se desfășoară activitatea didactică prin intermediul tehnologiei și al internetului.

Art. 180 Profesorii diriginți/Profesorii pentru învățământ primar au următoarele atribuții:

- a) informează elevii și părinții/reprezentanții legali ai acestora despre modalitatea de organizare a activității didactice prin intermediul tehnologiei și al internetului în această perioadă, inclusiv cu privire la drepturile și obligațiile pe care le au;
- b) coordonează activitatea clasei și colaborează cu celelalte cadre didactice în vederea asigurării continuității participării beneficiarilor primari la activitatea de învățare prin intermediul tehnologiei și al internetului;
- c) participă la stabilirea platformelor, a aplicațiilor și a resurselor educaționale deschise care se recomandă a fi utilizate în activitatea desfășurată;
- d) transmite beneficiarilor primari de la clasa pe care o coordonează programul stabilit la nivelul LTEL, precum și alte informații relevante pentru facilitarea învățării prin intermediul tehnologiei și al internetului;
- e) oferă consiliere clasei pentru participarea acestora la activitățile didactice prin intermediul tehnologiei și al internetului;
- f) mențin comunicarea cu părinții/reprezentanții legali ai elevilor;
- g) intervin în soluționarea unor situații specifice cu privire la desfășurarea activității didactice în care sunt implicați elevii clasei.

Art. 181 Cadrele didactice au următoarele atribuții:

- a) proiectează și realizează activitățile didactice din perspectiva principiilor curriculare și a celor privind învățarea prin intermediul tehnologiei și al internetului;
- b) elaborează, adaptează, selectează resurse educaționale deschise, sesiuni de învățare pe platforme educaționale, aplicații, precum și alte categorii de resurse care pot fi utilizate;
- c) proiectează activitățile-suport pentru învățarea prin intermediul tehnologiei și al internetului;



Liceul Teoretic "Eugen Lovinescu"

Str. Valea lui Mihai, nr.6, sector 6, București
Tel: 021/413.29.47; Fax: 021/413.91.65
E-mail: secretariatlovi@yahoo.com

- d) elaborează instrumente de evaluare aplicabile prin intermediul tehnologiei și al internetului, pentru înregistrarea progresului elevilor;
- e) stabilesc împreună cu celelalte cadre didactice un program optim pentru predare-învățare-evaluare, astfel încât să se respecte curba de efort a elevilor și să se evite supraîncărcarea acestora cu sarcini de lucru.

Art. 182 Elevii au următoarele responsabilități:

- a) participă la activitățile stabilite de cadrele didactice și de către conducerea LTEL, conform programului comunicat, precum și informațiilor transmise de către profesorii diriginți/profesorii pentru învățământ primar;
- b) rezolvă și transmit sarcinile de lucru în termenele și condițiile stabilite de către cadrele didactice, în vederea valorificării activității desfășurate prin intermediul tehnologiei și internetului;
- c) au o conduită adecvată statutului de elev, dezvoltând comportamente și atitudini prin care să se asigure un climat propice mediului de învățare;
- d) nu comunică altor persoane datele de conectare la platforma destinată învățământului prin intermediul tehnologiei și al internetului;
- e) nu înregistrează activitatea desfășurată în mediul online, în conformitate cu legislația privind protecția datelor cu caracter personal, conform prevederilor Regulamentului (UE) 2016/679, precum și ale art. 4 alin. (4) din prezenta metodologie;
- f) au obligația de a participa la activitățile desfășurate prin intermediul tehnologiei și al internetului; în caz contrar, elevul este considerat absent și se consemnează absența în catalog, cu excepția situațiilor justificate;
- g) au un comportament care să genereze respect reciproc, un mediu propice desfășurării orelor de curs.

Art. 183 Părinții/reprezentanții legali au următoarele atribuții:

- a) asigură participarea elevilor la activitățile didactice organizate de către LTEL prin intermediul tehnologiei și al internetului, urmărind crearea unui mediu fizic sigur, prietenos și protectiv pentru copil în timpul desfășurării activității, promovarea unui comportament pozitiv, aprecierea progresului înregistrat de preșcolar/elev, încurajarea, motivarea și responsabilizarea acestuia cu privire la propria formare;
- b) mențin comunicarea cu profesorul diriginte/învățătorul și celelalte cadre didactice;
- c) sprijină elevul, dacă este cazul, în primirea și transmiterea sarcinilor de lucru, în termenele stabilite;
- d) transmit profesorului diriginte/profesorului pentru învățământ primar feedbackul referitor la organizarea și desfășurarea activității de predare-învățare-evaluare prin intermediul tehnologiei și al internetului.

CAPITOLUL IV Aspecte metodologice privind organizarea și desfășurarea activității didactice prin intermediul tehnologiei și al internetului în LTEL



Liceul Teoretic "Eugen Lovinescu"

Str. Valea lui Mihai, nr.6, sector 6, București
Tel: 021/413.29.47; Fax: 021/413.91.65
E-mail: secretariatlovi@yahoo.com

Art. 184 (1) În proiectarea și organizarea activității didactice prin intermediul tehnologiei și al internetului se respectă prevederile planurilor-cadru și ale programelor școlare în vigoare.

(2) În proiectarea și organizarea activității didactice prin intermediul tehnologiei și al internetului se vor avea în vedere:

- a) selectarea informațiilor/a experiențelor anterioare ale beneficiarilor primari și valorificarea acestora;
- b) realizarea/selectarea/adaptarea materialelor/resurselor specifice pentru facilitarea procesului educațional;
- c) crearea unei comunități de învățare;
- d) aplicarea sarcinilor de lucru, astfel încât să se asigure pentru toți elevii dobândirea competențelor specifice particularităților de vârstă;
- e) încurajarea contribuțiilor individuale, a reflecției etc.

(3) Activitățile didactice prin intermediul tehnologiei și al internetului vor urmări dezvoltarea competențelor beneficiarilor primari, fixarea și consolidarea cunoștințelor, educația remedială, pregătirea beneficiarilor primari pentru susținerea evaluărilor și examenelor naționale.

Art. 185 (1) Materialele didactice utilizate în format digital pot fi din categoria: manuale școlare, auxiliare curriculare aprobate/avizate de către ME, ghiduri, broșuri, platforme online, dar și diverse aplicații, platforme, resurse recomandate de către ME, de către ISMB sau de către conducerea LTEL (spre exemplu, la învățământul primar și gimnazial se utilizează, cu precădere, manualele digitale pentru clasele I - a VIII-a existente pe website-ul CNPEE: www.manuale.edu.ro).

(2) Materialele didactice trebuie să fie accesibile pentru toți elevii din formațiunea de studiu.

(3) Cadrele didactice pot elabora și utiliza orice alte materiale educaționale, în conformitate cu programa școlară în vigoare.

Art. 186 (1) În activitatea didactică prin intermediul tehnologiei și al internetului se pot folosi, adapta și redistribui liber, ținând cont de drepturile de autor, resurse educaționale deschise (RED) - materiale pentru învățare, predare, cercetare sau alte scopuri educaționale, cum ar fi: cursuri, proiecte de lecții, prezentări, cărți, manuale, teme pentru acasă, chestionare, activități în clasă sau în laborator, jocuri, simulări, teste, resurse audio sau video etc., puse la dispoziție în format digital sau fizic și la care există acces liber.

(2) Materialele utilizate de către cadrele didactice în procesul de predare, învățare și evaluare prin intermediul tehnologiei și al internetului și încărcate pe platforme dedicate constituie material didactic.

Art. 187 (1) În organizarea și desfășurarea activității didactice prin intermediul tehnologiei și al internetului, cadrul didactic verifică sistematic realizarea sarcinilor de lucru de către preșcolari/elevi și îi încurajează prin oferirea feedbackului constructiv/pozitiv cu accent permanent pe proces, soluții și pe rezultat, nu pe consecințe. În procesul evaluării sarcinilor de lucru se recomandă utilizarea unor tehnici de colaborare în perechi sau în grupuri mici, încurajarea beneficiarilor primari să aplice autoevaluarea și evaluarea reciprocă.



Liceul Teoretic "Eugen Lovinescu"

Str. Valea lui Mihai, nr.6, sector 6, București
Tel: 021/413.29.47; Fax: 021/413.91.65
E-mail: secretariatlovi@yahoo.com

(2) Se recomandă ca feedbackul privind activitatea desfășurată de elevi să fie în raport cu progresul și potențialul fiecăruia.

(3) În elaborarea sarcinilor de lucru trebuie să se urmărească respectarea particularităților de vârstă ale beneficiarilor primari în ceea ce privește resursa de timp, nivelul de înțelegere al acestora și gradul de dificultate a itemilor. Sarcinile de lucru trebuie să fie creative, să nu conducă la pierderea interesului beneficiarilor primari față de învățare, la oboseală fizică și emoțională, la reducerea timpului destinat unor activități recreative, familiale sau comunitare, inclusiv a timpului destinat somnului, alimentației etc.

CAPITOLUL V - Evaluarea elevilor

Art. 189 În cadrul activităților de predare, învățare și evaluare în sistem online sau hibrid, prin intermediul tehnologiei și al internetului, progresul educațional al beneficiarilor primari poate fi evaluat de cadrele didactice, prin acordarea de note/calificative, în conformitate cu legislația în vigoare, utilizând instrumente specifice de evaluare.

CAPITOLUL VI - Dispoziții generale

Art. 190 Conducerea LTEL, cadrele didactice și personalul didactic auxiliar sunt responsabili pentru organizarea și desfășurarea, în condiții de calitate, a activităților didactice prin intermediul tehnologiei și al internetului.

Art. 191 LTEL elaborează pe baza prezentei metodologii-cadru proceduri proprii privind activitățile didactice desfășurate prin intermediul tehnologiei și al internetului, precum și pentru prelucrarea datelor cu caracter personal.

ANEXA Nr. 2

NORME METODOLOGICE pentru înmatricularea persoanelor care nu dețin un cod numeric personal.

Art. 192. (1) Părintele/reprezentantul legal al unei persoane minore care nu deține un cod numeric personal, întrucât nu este înregistrată în registrele de stare civilă române, poate solicita înscrierea acesteia într-o unitate de învățământ preuniversitar.

(2) Unitatea de învățământ preuniversitar care primește solicitarea de înscriere a persoanei prevăzute la alin. (1) are obligația de a proceda la înscrierea acesteia în învățământul general obligatoriu, conform Calendarului anual de înscriere a copiilor în învățământul primar.

(3) Înscrierea în condițiile alin. (2) se face în baza datelor de identificare declarate de părinte sau de reprezentatul legal al persoanei minore.

(4) În sensul alin. (3), prin date de identificare se înțelege: numele de familie și prenumele, data și locul nașterii declarate ale persoanei minore pentru care se solicită înscrierea, numele de familie și prenumele părinților/reprezentanților legali sau, după caz, numele de familie și prenumele reprezentantului legal, precum și domiciliul minorului stabilit conform dispozițiilor art. 27 alin. (2)



Liceul Teoretic "Eugen Lovinescu"

Str. Valea lui Mihai, nr.6, sector 6, București
Tel: 021/413.29.47; Fax: 021/413.91.65
E-mail: secretariatlovi@yahoo.com

și(4) din Ordonanța de urgență a Guvernului nr. 97/2005 privind evidența, domiciliul, reședința și actele de identitate ale cetățenilor români, republicată, cu modificările și completările ulterioare.

Art. 193 (1) După primirea solicitării, LTEL informează, în scris, serviciul public de asistență socială din cadrul unității administrativ-teritoriale pe raza căreia își desfășoară activitatea cu privire la situația persoanei pentru care s-a solicitat înscrierea în învățământul preuniversitar în condițiile art. 1 alin. (1), în vederea efectuării demersurilor necesare înregistrării nașterii respectivei persoane în registrele de stare civilă române.

Art. 194 (1) După întocmirea actului de naștere, serviciul public de asistență socială competent comunică unității de învățământ preuniversitar datele cu caracter personal necesare pentru actualizarea informațiilor în bazele de date ale unității de învățământ.

(2) LTEL are obligația să înregistreze și, după caz, să rectifice datele colectate potrivit art. 1 alin. (3).

Art. 195. În cazul persoanelor deja înscrise în sistemul de învățământ preuniversitar, precum și al persoanelor pentru care se solicită înscrierea în învățământul general obligatoriu, într-un alt an de studiu decât clasa pregătitoare, care nu dețin un cod numeric personal, LTEL are obligația de a informa, în scris, serviciul public de asistență socială pentru realizarea activităților prevăzute la art. 2.

TITLUL XI CAP. I - Calitatea de elev

Art. 196 (1) Elevii, ca membri ai comunității școlare, beneficiază de toate drepturile și îndeplinesc toate îndatoririle pe care le au în calitate de elevi și cetățeni.

(2) Elevii au dreptul la șanse egale de acces, de participare la educație și de atingere a potențialului lor de dezvoltare.

(3) Elevii au dreptul la respectarea imaginii, demnității și personalității proprii.

(4) Elevii au dreptul la protecția datelor cu caracter personal, conform [Regulamentului \(UE\) 2016/679](#) al Parlamentului European și al Consiliului din 27 aprilie 2016 privind protecția persoanelor fizice în ceea ce privește prelucrarea datelor cu caracter personal și privind libera circulație a acestor date și de abrogare a Directivei 95/46/CE ([Regulamentul general](#) privind protecția datelor), cu excepția situațiilor prevăzute de lege.

(5) Elevii au dreptul să învețe în spații adecvate desfășurării activităților didactice și conexe. Spațiile trebuie să respecte normele de igienă, de protecție a muncii, de protecție civilă și de pază contra incendiilor, să fie adaptate particularităților de vârstă și nevoilor de învățare și numărului de beneficiari primari.(6) Elevii aparținând minorităților naționale au dreptul la păstrarea, dezvoltarea și exprimarea identității lor etnice, culturale, lingvistice și religioase.

Art. 197 Elevii beneficiază de următoarele drepturi în sistemul educațional:

a) dreptul de a avea acces gratuit la educație în sistemul de învățământ de stat obligatoriu. Elevii au dreptul garantat la un învățământ echitabil în ceea ce privește înscrierea/admiterea, parcurgerea și finalizarea studiilor din învățământul obligatoriu, în funcție de parcursul școlar pentru care au optat corespunzător intereselor, pregătirii și competențelor lor;



Liceul Teoretic "Eugen Lovinescu"

Str. Valea lui Mihai, nr.6, sector 6, București
Tel: 021/413.29.47; Fax: 021/413.91.65
E-mail: secretariatlovi@yahoo.com

- b)** dreptul de a beneficia de o educație de calitate în unitățile de învățământ, prin aplicarea corectă a planurilor-cadru de învățământ, parcurgerea integrală a programelor școlare și prin utilizarea de către cadrele didactice a celor mai adecvate strategii didactice, în vederea formării și dezvoltării competențelor-cheie și a atingerii obiectivelor educaționale stabilite prin profilul absolventului de liceu;
- c)** dreptul de a fi consultați și de a-și exprima opțiunea pentru disciplinele din curriculumul la decizia elevului din oferta școlii (CDEOS), aflate în oferta educațională a LTEL, în concordanță cu nevoile și interesele de învățare ale elevilor, cu specificul școlii și cu nevoile comunității locale;
- d)** dreptul de a studia două limbi de circulație internațională, conform planurilor-cadru, atât în regim standard, cât și în regim intensiv sau bilingv, în conformitate cu prevederile legale în vigoare;
- e)** dreptul de a beneficia de tratament nediscriminatoriu din partea conducerii LTEL, a personalului didactic, nedidactic și din partea altor elevi din cadrul LTEL. LTEL se va asigura că niciun elev nu este supus discriminării sau hărțuirii pe criterii de rasă, etnie, limbă, religie, sex, convingeri, dizabilități, naționalitate, cetățenie, vârstă, orientare sexuală, stare civilă, cazier, situație familială, situație socioeconomică, probleme medicale, capacitate intelectuală sau alte criterii cu potențial discriminatoriu;
- f)** dreptul de a beneficia de manuale școlare gratuite;
- g)** dreptul de a beneficia gratuit de servicii de informare și consiliere școlară, profesională și psihologică, conexe activității de învățământ, puse la dispoziție de unitatea de LTEL, fiindu-le asigurată cel puțin o oră de consiliere psihopedagogică pe an;
- h)** dreptul de proprietate intelectuală asupra rezultatelor obținute prin activitățile de cercetare-dezvoltare, creație artistică și inovare, conform legislației în vigoare și eventualelor contracte dintre părți;
- j)** dreptul de a beneficia de susținerea statului, pentru elevii din medii dezavantajate socioeconomic sau din grupuri vulnerabile, precum și pentru elevii cu cerințe educaționale speciale, conform prevederilor legale în vigoare;
- k)** dreptul la o evaluare obiectivă;
- l)** dreptul de a contesta rezultatele evaluării lucrărilor scrise;
- m)** dreptul de a studia discipline din curriculumul la decizia elevului din oferta școlii, în vederea obținerii de trasee flexibile de învățare;
- n)** dreptul de a participa la disciplinele opționale organizate pe grupe/clase de elevi formate special în acest sens, în baza hotărârii consiliului de administrație, în conformitate cu prevederile legale în vigoare;
- o)** dreptul de a beneficia, la finalizarea învățământului gimnazial/liceal obligatoriu, de o recomandare consultativă de încadrare într-o formă de învățământ de nivel superior, emisă de profesorul consilier școlar și de profesorul diriginte, având caracter de orientare școlară gratuită pentru fiecare elev. Pentru absolvenții de învățământ liceal se poate emite și o recomandare sub forma unei orientări vocaționale de încadrare pe piața forței de muncă;



Liceul Teoretic "Eugen Lovinescu"

Str. Valea lui Mihai, nr.6, sector 6, București
Tel: 021/413.29.47; Fax: 021/413.91.65
E-mail: secretariatlovi@yahoo.com

- p) dreptul de a avea acces gratuit la baza materială a LTEL, inclusiv acces la biblioteci, săli și spații de sport, computere conectate la internet, precum și la alte resurse necesare realizării activităților și proiectelor școlare în afara programului școlar, în limitele resurselor umane și materiale disponibile. Unitățile de învățământ vor asigura, în limita resurselor disponibile, accesul gratuit la materiale necesare realizării sarcinilor școlare ale elevilor, în timpul programului de funcționare al acestora;
- q) dreptul de a învăța într-un mediu care sprijină libertatea de exprimare fără încălcarea drepturilor și libertăților celorlalți participanți. Libertatea de exprimare nu poate prejudicia demnitatea, onoarea, viața particulară a persoanei și nici dreptul la propria imagine. Nu se consideră libertate de exprimare următoarele manifestări: comportamentul discriminatoriu de orice fel față de personalul din unitatea de învățământ sau față de propriii colegi, utilizarea invectivelor și a limbajului trivial, alte manifestări ce încalcă normele de moralitate;
- r) dreptul de a avea un program școlar de maximum 7 ore pe zi;
- s) dreptul de fi informați cu privire la planificarea materiei pe parcursul întregului an școlar sau în sistem modular;
- ș) dreptul de a primi rezultatele evaluărilor scrise în termen de maximum 15 zile lucrătoare;
- t) dreptul de a învăța în săli adaptate particularităților de vârstă și nevoilor de învățare, respectând efectivele minime/maxime de elevi/formațiune de studiu, în conformitate cu prevederile [Legii învățământului preuniversitar nr. 198/2023](#), cu modificările și completările ulterioare;
- ț) dreptul de a participa, fără nicio discriminare și doar din proprie inițiativă, fără a fi obligați de cadre didactice sau de conducerea unității de învățământ, la concursuri școlare, olimpiade și alte activități extrașcolare organizate de unitatea de învățământ preuniversitar sau de către terți, în palatele și cluburile elevilor, în bazele sportive și de agrement, în taberele și în unitățile conexe inspectoratelor școlare județene, în cluburile și în asociațiile sportive școlare, cu respectarea prevederilor regulamentelor de funcționare ale acestora; elevii vor participa la programele și activitățile incluse în programa școlară;
- u) dreptul de a primi premii și recompense pentru rezultate deosebite la activitățile școlare și extrașcolare, în limita resurselor disponibile;
- v) dreptul de a avea acces la actele școlare proprii ce stau la baza situației școlare;
- w) dreptul de a opta, conform legii, pentru tipul și forma de învățământ pe care le vor urma și de a alege parcursul școlar corespunzător intereselor, pregătirii și competențelor lor;
- x) dreptul la educație diferențiată, pe baza pluralismului educațional, în acord cu particularitățile de vârstă și cu cele individuale. Elevii cu performanțe școlare deosebite pot promova 2 ani de studii într-un an școlar. Avizul de înscriere aparține consiliului de administrație al unității de învățământ preuniversitar, pe baza unei metodologii privind promovarea a 2 ani de studii într-un an școlar, aprobată prin ordin al ministrului educației;
- y) dreptul de școlarizare la domiciliu sau în unități complexe de asistență medicală, de tip spital, în conformitate cu prevederile legale, pentru elevii care sunt nedeplasabili din cauza unei dizabilități, respectiv pentru elevii care suferă de boli cronice sau care au afecțiuni pentru care sunt spitalizați pe o perioadă mai mare de 4 săptămâni;



Liceul Teoretic "Eugen Lovinescu"

Str. Valea lui Mihai, nr.6, sector 6, București
Tel: 021/413.29.47; Fax: 021/413.91.65
E-mail: secretariatlovi@yahoo.com

z) dreptul de a oferi feedback, la finalul anului școlar, cadrelor didactice care predau la clasă, prin fișe anonime sau prin intermediul unor chestionare online anonime securizate, elaborate conform modelului din anexa care face parte integrantă din prezentul statut, în baza unei proceduri stabilite de consiliul de administrație.

Rezultatele feedbackului sunt discutate cu profesorul de la clasă la începutul anului școlar următor, în vederea îmbunătățirii activității de la clasă;

aa) dreptul de a fi informați privind notele acordate, înaintea consemnării acestora;

bb) dreptul de a întrerupe/relua studiile și de a beneficia de transfer între tipurile de învățământ, în conformitate cu legislația în vigoare;

cc) dreptul de a avea condiții de acces la studiu și evaluare adaptate dizabilităților, problemelor medicale sau tulburărilor specifice de învățare, în condițiile legii;

dd) dreptul de a participa la programele de pregătire suplimentară organizate în cadrul unității de învățământ;

ee) dreptul de a le fi consemnată în catalog absența doar în cazul în care nu sunt prezenți la ora de curs. Este interzisă consemnarea absenței ca mijloc de coerciție;

ff) dreptul de a beneficia de portofoliul educațional al elevului și de toate componentele acestuia;

gg) dreptul de a beneficia de planuri individualizate de învățare, în vederea atingerii potențialului maxim al acestora, conform prevederilor legale în vigoare.

CAPITOLUL II , Secțiunea 1 - Drepturile elevilor cu CES

Art. 198 (1) Elevii cu cerințe educaționale speciale (CES) integrați în învățământul de masă beneficiază de drepturile prevăzute la art. 197.

(2) Elevii cu cerințe educaționale speciale integrați în învățământul de masă beneficiază de servicii de sprijin asigurate de către cadre didactice specializate în problematica copiilor și elevilor cu dizabilități/nevoi speciale, conform legislației în vigoare.

(3) Elevii cu cerințe educaționale speciale sau alte tipuri de cerințe educaționale, stabilite prin ordin al ministrului educației, au dreptul să fie școlarizați în unități de învățământ de masă și unități de învățământ special pentru toate nivelurile de învățământ, diferențiat, în funcție de tipul și gradul de dizabilitate.

(4) Includerea beneficiarilor primari ai educației în clase cu cerințe educaționale speciale, în urma diagnosticării abuzive pe diverse criterii (rasă, naționalitate, etnie, limbă, religie, apartenență la o categorie defavorizată), se sancționează conform prevederilor legale.

(5) În funcție de tipul și de gradul de dizabilitate, elevii cu cerințe educaționale speciale au dreptul de a dobândi calificări profesionale corespunzătoare.

(6) Elevii cu cerințe educaționale speciale beneficiază de condiții de egalizare de șanse, în funcție de tipul de tulburare/afecțiune/dizabilitate, atât pe parcursul procesului de învățare, cât și la susținerea evaluării naționale, a examenului național de bacalaureat și a examenelor de certificare a competențelor profesionale/calificării, în conformitate cu metodologiile aprobate prin ordine ale ministrului educației.



Liceul Teoretic "Eugen Lovinescu"

Str. Valea lui Mihai, nr.6, sector 6, București
Tel: 021/413.29.47; Fax: 021/413.91.65
E-mail: secretariatlovi@yahoo.com

(7) Elevii cu cerințe educaționale speciale beneficiază de sprijin special, adaptat nevoilor lor, în conformitate cu prevederile [art. 69 alin. \(2\) - \(9\) din Legea învățământului preuniversitar nr. 198/2023](#), cu modificările și completările ulterioare.

Art. 199 În vederea exercitării dreptului de a contesta rezultatele evaluării la lucrările scrise, stipulat la [art. 7 lit. 1\)](#), elevul sau, după caz, părintele/reprezentantul legal al elevului poate acționa astfel:

a) elevul sau, după caz, părintele/reprezentantul legal solicită, verbal, cadrului didactic să justifice rezultatul evaluării, în prezența elevului și a părintelui/reprezentantului legal, în termen de maximum 5 zile lucrătoare de la comunicare;

b) în situația în care argumentele prezentate de cadrul didactic nu sunt considerate satisfăcătoare, elevul sau părintele/reprezentantul legal poate solicita, în scris, în termen de 5 zile lucrătoare, conducerii unității de învățământ reevaluarea lucrării scrise. Nu se poate solicita reevaluarea probelor orale sau practice;

c) pentru soluționarea cererii de reevaluare, directorul desemnează alte două cadre didactice de specialitate din unitatea de învățământ preuniversitar care nu predau la clasa respectivă și care reevaluează lucrarea scrisă;

d) media notelor acordate separat de cadrele didactice prevăzute la [lit. c\)](#) este nota rezultată în urma reevaluării. În cazul învățământului primar, calificativul este stabilit prin consens de către cele două cadre didactice;

e) în cazul în care diferența dintre nota inițială/calificativul inițial acordată/acordat de cadrul didactic de la clasă și nota/calificativul acordată/acordat în urma reevaluării este mai mică de un punct, contestația este respinsă și nota acordată inițial rămâne neschimbată. În cazul în care diferența dintre nota inițială/calificativul inițial și nota acordată în urma reevaluării este de cel puțin un punct, contestația este acceptată;

f) în cazul acceptării contestației, directorul anulează nota/calificativul obținut în urma evaluării inițiale. Directorul trece nota/calificativul acordat în urma contestației, autentifică schimbarea prin semnătură și aplică ștampila unității de învățământ;

g) calificativul sau nota obținută în urma contestației rămâne definitiv/definitivă;

h) în situația în care în unitatea de învățământ preuniversitar nu există alți învățători/institutori/profesorii pentru învățământul primar sau profesori de specialitate care să nu predea la clasa respectivă, conducerea unității de învățământ solicită inspectoratului școlar desemnarea unor cadre didactice din învățământul primar sau profesori de specialitate din alte unități de învățământ.

Secțiunea a 2-a Drepturi de asociere și de exprimare

Art. 200 Elevii beneficiază de următoarele drepturi de asociere:

a) dreptul de a forma, adera și participa la grupuri, organizații, structuri sau mișcări care promovează interesele elevilor, inclusiv la grupuri și organizații nonformale, economice, sociale, educaționale, recreaționale, culturale sau altele asemenea, în condițiile legii;



Liceul Teoretic "Eugen Lovinescu"

Str. Valea lui Mihai, nr.6, sector 6, București
Tel: 021/413.29.47; Fax: 021/413.91.65
E-mail: secretariatlovi@yahoo.com

- b) dreptul la protest, în condițiile prevăzute de legislația în vigoare, fără a utiliza jigniri sau a manifesta un comportament discriminatoriu și fără a perturba orele de curs;
- c) dreptul la reuniune, în afara orarului școlar. Activitățile pot fi organizate în unitatea de învățământ preuniversitar, la cererea grupului de inițiativă, numai cu aprobarea consiliului de administrație. Exercițarea dreptului la reuniune nu poate fi supusă decât acelor limitări care sunt prevăzute de lege și care sunt necesare într-o societate democratică, în interesul siguranței naționale, al ordinii publice, pentru a proteja sănătatea și moralitatea publică sau drepturile și libertățile altora;
- d) dreptul de a participa la ședințele Consiliului elevilor, în condițiile prevăzute de Statutul elevului;
- e) dreptul de a fi aleși și de a alege reprezentanți, fără nicio limitare sau influențare din partea personalului LTEL;
- f) dreptul de a publica reviste, ziare, broșuri și alte materiale informative, precum și de a le distribui elevilor din unitatea de învățământ preuniversitar, fără obligația unității de învățământ de a publica materialele. Sunt interzise publicarea și distribuirea de materiale care aduc atingere securității naționale, ordinii publice, drepturilor și libertăților cetățenești, care constituie atacuri xenofobe, denigratoare sau discriminatorii.

Secțiunea a 3-a - Drepturi sociale

Art. 201 (1) Elevii beneficiază de următoarele drepturi sociale:

- a) dreptul de a beneficia de gratuitate, în condițiile legii, la serviciile publice de transport public local, inclusiv metropolitan și județean, rutier, naval, cu metroul, precum și feroviar la toate categoriile de trenuri, clasa a II-a, pe tot parcursul anului școlar;
- b) dreptul de a beneficia, pe durata cursurilor școlare, de o sumă forfetară lunară, conform prevederilor legale în vigoare, în cazul în care elevii nu pot fi școlarizați în satul, comuna, orașul sau municipiul de domiciliu și nu beneficiază de existența serviciilor de transport public, serviciu de transport de tip curse școlare și nici de transport cu mijloacele de transport aparținând unităților de învățământ sau consiliilor locale;
- c) dreptul la decontarea cheltuielilor de transport pentru elevii cazați la internat sau în gazdă între localitatea în care studiază și localitatea de domiciliu, conform prevederilor legale în vigoare;
- d) dreptul de a beneficia de burse sociale, tehnologice, de merit, de reziliență și de excelență olimpică I și II, precum și de ajutoare sociale și financiare în diverse forme, în funcție de criteriile stabilite conform legii. Elevii care beneficiază de bursă socială au dreptul la păstrarea confidențialității asupra identității, datelor cu caracter personal și informațiilor referitoare la situația de dificultate în care se află;
- e) dreptul mamelor minore reintegrate într-o unitate de învățământ de a beneficia de burse lunare de sprijin conform prevederilor legale în vigoare;
- f) dreptul elevilor cu cerințe educaționale speciale, școlarizați în unitățile de învățământ special sau de masă, inclusiv cei școlarizați în alt județ decât cel de domiciliu, de a beneficia de forme de sprijin conform prevederilor legale în vigoare;
- g) dreptul de a beneficia de locuri în tabere și în școli și grădinițe de vară/iarnă, în condițiile stabilite de autoritățile competente;



Liceul Teoretic "Eugen Lovinescu"

Str. Valea lui Mihai, nr.6, sector 6, București
Tel: 021/413.29.47; Fax: 021/413.91.65
E-mail: secretariatlovi@yahoo.com

- i) dreptul elevilor de a putea beneficia de serviciile de cazare și masă ale internatelor și cantinelor școlare, în condițiile stabilite prin regulamentele de organizare și funcționare ale unităților respective;
- j) dreptul la premii, burse și alte stimulente materiale pentru elevii cu performanțe școlare înalte, precum și pentru elevii cu rezultate remarcabile în educația și formarea lor profesională sau în activități extrașcolare culturale, științifice și sportive, asigurate de către stat;
- k) dreptul de a fi susținuți financiar pentru activitățile de performanță, de nivel național și internațional de către stat, persoane fizice și juridice, în condițiile legii;
- l) dreptul la tarife reduse cu minimum 75% pentru accesul la muzee, concerte, spectacole de teatru, operă, film, la alte manifestări culturale și sportive organizate de instituții publice, conform legii;
- m) dreptul de acces gratuit pe teritoriul României pentru elevii de naționalitate română din străinătate, bursieri ai statului român, la toate manifestările prevăzute la lit. l);
- n) elevii pot beneficia și de bursă pe baza unui contract încheiat cu operatori economici, cu alte persoane juridice sau fizice ori cu autorități publice locale sau județene/ale municipiului București, conform legii;
- o) elevii și cursanții străini din învățământul preuniversitar, precum și elevii etnici români cu domiciliul în străinătate pot beneficia de burse, conform prevederilor legale aplicabile;
- p) elevii pot beneficia de suport financiar și din sursele extrabugetare ale unităților de învățământ de stat, în condițiile legii.(2) Consiliul local/Consiliul județean/Consiliul General al Municipiului București poate asigura fonduri pentru acordarea stimulentei financiare elevilor care au obținut distincții, medalii și premii speciale.

Secțiunea a 4-a Alte drepturi

Art. 202 Elevii beneficiază și de următoarele drepturi:

- a) dreptul de a beneficia în mod gratuit de acte și de documente de studii, în condițiile legii. LTEL va emite documentele solicitate, conform legii;
- b) dreptul la asistență medicală, psihologică și logopedică gratuită în cabinete medicale, psihologice și logopedice școlare ori în unități medicale de stat;
- c) dreptul de răspuns la solicitările pentru informații de interes public, în conformitate cu prevederile Legii nr. 544/2001 privind liberul acces la informațiile de interes public, cu modificările și completările ulterioare;
- d) dreptul de a le fi înregistrate toate cererile scrise și semnate, transmise atât în format fizic, cât și în format electronic în condițiile legii;
- e) dreptul de a beneficia de un „Ghid al elevului“, elaborat de Consiliul elevilor din municipiul București, cu avizul Consiliului Național al Elevilor, conținând informații referitoare la: drepturile și obligațiile elevului, disciplinele din planul de învățământ, serviciile puse la dispoziție de unitatea de învățământ preuniversitar, procedurile de evaluare, baza materială a școlii, informații despre consiliul elevilor și alte structuri asociative, modalități de acces la burse și la alte mijloace de finanțare, mobilități, precum și alte facilități și subvenții acordate; inspectoratul școlar sau unitatea de



Liceul Teoretic "Eugen Lovinescu"

Str. Valea lui Mihai, nr.6, sector 6, București
Tel: 021/413.29.47; Fax: 021/413.91.65
E-mail: secretariatlovi@yahoo.com

învățământ poate susține financiar publicarea acestui ghid, în funcție de resursele financiare disponibile;

f) dreptul de a fi repartizați, în clasele de început de ciclu, în mod nediscriminatoriu și eterogen, cu respectarea procedurii de distribuție aleatorie aprobate prin ordin al ministrului educației;

g) dreptul de a avea profesori repartizați la clasă în mod nediscriminatoriu.

Secțiunea a 5-a Recompensarea elevilor

Art. 203 (1) Elevii care obțin rezultate remarcabile în activitatea lor educațională școlară și extrașcolară pot primi următoarele recompense:

a) evidențiere în fața clasei și/sau în fața colegilor din unitatea de învățământ sau în fața consiliului profesoral;

b) comunicare verbală sau scrisă adresată părinților/ reprezentanților legali, cu menționarea rezultatelor deosebite pentru care elevul este evidențiat;

c) burse de merit și de excelență olimpică I și II, după caz, sau alte recompense materiale acordate de stat, de agenți economici, de sponsori, de parteneri sau de autorități publice locale sau județene/ale municipiului București, conform prevederilor în vigoare;

d) premii, diplome, medalii;

e) recomandare pentru a beneficia, cu prioritate, de excursii sau tabere de profil din țară și din străinătate;

f) premiul de onoare al unității de învățământ preuniversitar.

(2) Performanța elevilor la concursuri, la olimpiadele pe discipline, la olimpiadele inter/transdisciplinare, la olimpiadele de creație tehnico-științifică și artistică și la olimpiadele/campionatele sportive se recompensează financiar, în conformitate cu prevederile legale în vigoare.

(3) La sfârșitul anului școlar, elevii pot fi premiați pentru activitatea desfășurată, cu diplome sau medalii, iar acordarea premiilor se face la nivelul unității de învățământ, la propunerea învățătorului/profesorului pentru învățământul primar, a profesorului diriginte, a consiliului clasei, a directorului școlii sau a consiliului școlar al elevilor.

(4) Diplomele sau medaliile se pot acorda:

a) pentru rezultate deosebite la învățătură sau pe discipline/module de studiu, potrivit consiliului profesoral al unității; numărul diplomelor pe care un elev le poate primi nu este limitat;

b) pentru alte tipuri de performanțe: pentru activități extrașcolare, implicare în activități de voluntariat sau de educație nonformală etc., care merită să fie apreciate.

(5) Elevii din învățământul primar, gimnazial, liceal pot obține premii dacă:

a) au obținut primele medii generale pe clasă și acestea nu au valori mai mici de 9.00, respectiv calificativul Foarte bine - în cazul elevilor din ciclul primar; pentru următoarele medii se pot acorda mențiuni conform reglementărilor interne ale LTEL;

b) s-au distins la una sau la mai multe discipline/module de studiu;



Liceul Teoretic "Eugen Lovinescu"

Str. Valea lui Mihai, nr.6, sector 6, București
Tel: 021/413.29.47; Fax: 021/413.91.65
E-mail: secretariatlovi@yahoo.com

- c) au obținut performanțe la concursuri, festivaluri, expoziții și la alte activități extrașcolare desfășurate la nivel local, județean/al municipiului București, național sau internațional;
 - d) s-au remarcat prin fapte de înaltă ținută morală și civică.
- (6) Pot fi acordate premii și pentru alte situații prevăzute de prezentul regulament al LTEL;
- (7) LTEL poate stimula activitățile de performanță înaltă ale copiilor/elevilor la nivel local, național și internațional, prin alocarea unor premii, burse, din partea asociației părinților, a agenților economici, a fundațiilor științifice și culturale, a comunității locale și altele asemenea.

Capitolul III Îndatoririle elevilor

Art. 204

(1) Elevii au următoarele îndatoriri:

- a) de a frecventa toate cursurile, de a se pregăti la fiecare disciplină de studiu, de a dobândi competențele aferente profilului absolventului și de a-și însuși cunoștințele prevăzute de programele școlare;
- b) de a respecta regulamentele și hotărârile LTEL. În acest sens, beneficiarii primari au obligația de a cunoaște prevederile Statutului elevului și ale regulamentului de organizare și funcționare al unității de învățământ, în funcție de nivelul de înțelegere și de particularitățile de vârstă și individuale ale acestora;
- c) de a avea un comportament civilizată, adecvat mediului școlar;
- d) de a se prezenta la școală și la toate activitățile organizate de aceasta într-o ținută vestimentară decentă și adecvată și de a purta elementele de identificare în conformitate cu legislația în vigoare și cu regulamentele și hotărârile unității de învățământ preuniversitar;
- e) de a respecta drepturile de autor și de a recunoaște apartenența informațiilor prezentate în lucrările elaborate;
- f) de a elabora și susține lucrări la nivel de disciplină/modul și lucrări de absolvire originale;
- g) obligația de a sesiza reprezentanții unității de învățământ și, după caz, autoritățile competente cu privire la orice ilegalități în desfășurarea procesului de învățământ și a activităților conexe acestuia sau cu privire la orice situație care ar pune în pericol siguranța beneficiarilor primari și a personalului unității de învățământ;
- h) de a utiliza în mod corespunzător, conform destinației stabilite, toate facilitățile școlare la care au acces;
- i) de a păstra curățenia și a respecta liniștea și ordinea în perimetrul școlar;
- j) de a păstra integritatea și buna funcționare a bazei materiale a unității de învățământ preuniversitar. Obligația se aplică și în cazul manualelor școlare primite gratuit, beneficiarii primari având obligația restituirii acestora în stare bună, la sfârșitul anului școlar;
- k) de a plăti contravaloarea eventualelor prejudicii aduse bazei materiale puse la dispoziția lor de către instituția de învățământ preuniversitar, în urma constatării culpei individuale;



Liceul Teoretic "Eugen Lovinescu"

Str. Valea lui Mihai, nr.6, sector 6, București
Tel: 021/413.29.47; Fax: 021/413.91.65
E-mail: secretariatlovi@yahoo.com

l) de a avea asupra lor carnetul de elev, vizat la zi, și de a-l prezenta cadrelor didactice pentru trecerea notelor obținute în urma evaluărilor, precum și părinților/reprezentanților legali pentru luare la cunoștință în legătură cu situația școlară;

m) de a avea asupra lor carnetul de elev, vizat la zi, și de a-l prezenta în cazul utilizării mijloacelor de transport în comun, pentru a beneficia de transportul gratuit;

n) de a manifesta înțelegere, toleranță și respect față de întreaga comunitate școlară: elevii și personalul LTEL;

o) de a ocupa locurile stabilite în timpul deplasării în mijloacele de transport folosite pentru transportul școlar, de a avea un comportament și un limbaj civilizate, de a nu distruge bunurile din mijloacele de transport și de a respecta regulile de circulație;

p) de a cunoaște și de a respecta normele de securitate și sănătate în muncă, normele de prevenire și de stingere a incendiilor, normele de protecție civilă, precum și normele de protecție a mediului;

q) de a anunța, în caz de îmbolnăvire, profesorul diriginte/profesorul pentru învățământul primar, direct sau prin intermediul părinților/reprezentanților legali, de a se prezenta la cabinetul medical și, în funcție de recomandările medicului, mai ales în cazul unei afecțiuni contagioase, să nu pună în pericol sănătatea colegilor și a personalului din unitate.

(2) În cazul elevilor care în timpul orei de curs manifestă comportamente care aduc prejudicii activității de predare-învățare-evaluare, cadrul didactic poate decide ca aceștia să desfășoare activitate în școală, în timpul orei respective, sub supravegherea obligatorie a unui cadru didactic sau a unui cadru didactic auxiliar, într-un spațiu supravegheat video din LTEL stabilit pentru desfășurarea, de regulă, a unor activități de tipul lectură suplimentară, completarea de fișe de lucru etc. În acest caz, părintele/reprezentantul legal al elevului va fi informat în scris/prin mijloace de comunicare electronică. Prin excepție, elevii cu cerințe educaționale speciale sunt preluați pentru a desfășura activitate cu personal specializat.

(3) Cadrul didactic poate decide ca elevul să desfășoare activitatea în spațiul menționat la alin. (2) doar pentru ora de curs ținută de respectivul cadru didactic. Pentru respectiva oră de curs, elevului nu i se consemnează în catalog absență.

(4) Modul de aplicare a prevederilor alin. (2) se reglementează prin Regulamentul de ordine interioară al LTEL.

Capitolul IV Interdicții

Art. 205 Elevilor le este interzis:

a) să distrugă, să modifice sau să completeze documentele școlare, precum cataloage, foi matricole, carnete de elev și orice alte documente din aceeași categorie sau să deterioreze bunurile din patrimoniul unității de învățământ;

b) să introducă și să difuzeze, în unitatea de învățământ preuniversitar, materiale care, prin conținutul lor, atentează la independența, suveranitatea, unitatea și integritatea națională a țării, care promovează idei antițigănistice, conform Legii nr. 2/2021 privind unele măsuri pentru prevenirea și combaterea antițigănistului, cultivă violența, intoleranța sau care lezează imaginea publică a unei persoane;



Liceul Teoretic "Eugen Lovinescu"

Str. Valea lui Mihai, nr.6, sector 6, București
Tel: 021/413.29.47; Fax: 021/413.91.65
E-mail: secretariatlovi@yahoo.com

- c) să blocheze căile de acces în spațiile de învățământ;
- d) să dețină, să consume sau să comercializeze, în unitatea de învățământ, droguri, băuturi alcoolice, băuturi energizante, substanțe etnobotanice sau alte substanțe interzise, toate categoriile de produse care conțin tutun sau țigărele electronice și să organizeze sau să participe/promoveze participarea la jocuri de noroc;
- e) să introducă și/sau să facă uz în spațiul LTEL de orice tipuri de arme sau alte produse pirotehnice, precum muniție, petarde, pocnitori sau altele asemenea, sprayuri lacrimogene, paralizante sau altele asemenea care, prin acțiunea lor, pot afecta integritatea fizică și psihică a elevilor și a personalului unității de învățământ. Elevii nu pot fi deposedați de bunurile personale care nu atentează la siguranța personală sau a celorlalte persoane din LTEL, în conformitate cu prevederile legale;
- f) să difuzeze materiale electorale, de prozelitism religios, cu caracter obscen sau pornografic în spațiul unităților de învățământ;
- g) să utilizeze telefoanele mobile sau orice alt echipament de comunicații electronice în timpul examenelor, olimpiadelor și concursurilor școlare. Prevederile nu se aplică echipamentelor pe care elevii cu cerințe educaționale speciale (CES) sunt autorizați să le folosească;
- h) să utilizeze telefoanele mobile sau orice alt echipament de comunicații electronice în timpul desfășurării orelor de curs, inclusiv în timpul activităților educaționale care se desfășoară în afara unităților de învățământ, cu excepția utilizării acestora în scop educativ, cu acordul cadrului didactic, în timpul pauzelor sau în spațiile autorizate explicit de regulamentul intern al LTEL. Pe tot parcursul programului școlar, telefoanele mobile ale elevilor sunt depuse într-un spațiu sigur, special amenajat în fiecare sală de clasă, la care are acces profesorul diriginte sau directorul LTEL, iar în lipsa acestora cadrul didactic desemnat să efectueze serviciul pe școală. Nerespectarea acestor prevederi poate duce la preluarea echipamentului de către personalul didactic/didactic auxiliar al LTEL în vederea restituirii lui la finalizarea orelor de curs din ziua respectivă, în mod obligatoriu, către părinți/reprezentanți legali ai beneficiarilor primari minori sau către elevi, după caz, conform regulamentului intern al LTEL. Prevederile nu se aplică echipamentelor pe care elevii cu CES sunt autorizați să le folosească;
- i) să lanseze anunțuri false către serviciile de urgență;
- j) să aibă comportamente jignitoare, indecente, de intimidare, de discriminare și să manifeste violență în limbaj și în comportament față de colegi și față de personalul LTEL;
- k) să provoace, să instige și să participe la acte de violență în LTEL și în afara ei;
- l) să părăsească perimetrul unității de învățământ în timpul programului școlar, cu excepția situațiilor prevăzute de ROF al LTEL sau a situațiilor de urgență, fiindu-le consemnate absențele în catalogul clasei. Elevii majori pot părăsi perimetrul LTEL în timpul programului școlar, cu informarea profesorului diriginte/a conducerii LTEL, fiindu-le consemnate absențele în catalogul clasei;
- m) să utilizeze un limbaj trivial sau invective în perimetrul școlar;
- n) să invite/să faciliteze intrarea în școală a persoanelor străine, fără acordul conducerii școlii și al profesorului pentru învățământul primar/profesorului diriginte.



Liceul Teoretic "Eugen Lovinescu"

Str. Valea lui Mihai, nr.6, sector 6, București
Tel: 021/413.29.47; Fax: 021/413.91.65
E-mail: secretariatlovi@yahoo.com

Capitolul V Sancționarea elevilor

Secțiunea 1 Sancțiuni

Art. 206(1) Elevii din sistemul de învățământ de stat, particular și confesional autorizat/acreditat care săvârșesc în mediul școlar abateri disciplinare, respectiv fapte prin care se încalcă dispozițiile legale în vigoare, inclusiv regulamentele școlare, vor fi sancționați în funcție de gravitatea acestora conform prevederilor prezentului statut.

(2) Pentru a fi sancționați, elevii trebuie să comită abaterile disciplinare în spațiul LTEL, în cadrul activităților școlare, sau, în cazul celor extrașcolare organizate de cadre didactice, în afara perimetrului LTEL, sau în cadrul activităților școlare sau extrașcolare desfășurate în mediul online.

(3) Elevii au dreptul la apărare, conform legii.

(4) Sancțiunile ce pot fi aplicate elevilor, în funcție de gravitatea faptei, sunt:

a) observație individuală;

b) muștrare scrisă;

c) retragerea temporară sau pe durata întregului an școlar a burselor de care beneficiază elevul;

d) mutarea disciplinară la o clasă paralelă din aceeași unitate de învățământ;

e) suspendarea elevului pe o durată limitată de timp, conform legii;

f) preavizul de exmatriculare;

g) exmatricularea cu drept de reînscrisere în anul școlar următor în aceeași unitate de învățământ, conform legii;

h) exmatricularea cu drept de reînscrisere în anul școlar următor în altă unitate de învățământ, conform legii;

i) exmatricularea fără drept de reînscrisere, pentru elevii din învățământul postliceal.

(5) Toate sancțiunile aplicate se comunică individual, în scris, atât elevilor, cât și părinților/reprezentanților legali. Sancțiunea se aplică din momentul comunicării acesteia sau ulterior, după caz.

(6) Sancționarea elevilor sub forma muștrării în fața colectivului clasei sau al școlii este interzisă în orice context.

(7) Violența fizică, verbală sau/și sub orice altă formă, precum și agresiunea se sancționează conform dispozițiilor legale în vigoare.

(8) Sancțiunile prevăzute la alin. (4) lit. d)-h) nu se pot aplica în învățământul primar.

(9) Sancțiunile prevăzute la alin. (4) lit. f)-h) se pot aplica în învățământul obligatoriu numai în situații foarte grave, când prezența elevului în școală pune în pericol siguranța elevilor sau a personalului din școală, afectând dreptul la educație, respectiv la muncă.

(10) Elevii care sunt sancționați conform prevederilor alin. (4) lit. e)-h) beneficiază de consiliere școlară, intervenție psihologică și psihoterapie, precum și de activități remediale.

(11) Activitățile remediale se desfășoară în timpul orarului școlar în care ar fi trebuit să aibă loc cursurile, conform metodologiei de organizare a programului „Învățare remedială”.

(12) În situația în care elevii nu participă la activitățile de sprijin organizate la nivelul LTEL, profesorul diriginte informează, în scris, părinții/reprezentanții legali în acest sens.



Liceul Teoretic "Eugen Lovinescu"

Str. Valea lui Mihai, nr.6, sector 6, București
Tel: 021/413.29.47; Fax: 021/413.91.65
E-mail: secretariatlovi@yahoo.com

(13) În situația în care elevii și/sau părinții/reprezentanții legali refuză în mod repetat participarea la ședințele de consiliere școlară și/sau de intervenție psihologică și psihoterapeutică și/sau alte măsuri de sprijin, directorul sesizează situația reprezentanților serviciilor publice de asistență socială/direcțiilor de asistență socială/direcțiilor generale de asistență socială și protecția copilului (DGASPC). Directorul are obligația să solicite serviciilor publice de asistență socială raportul de vizită la domiciliu și/sau rezultatele anchetei sociale.

Secțiunea a 2-a Procedura de aplicare a sancțiunilor

Art.207

(1) Elevii nu pot fi supuși unor sancțiuni colective.

(2) Procedura de aplicare a sancțiunilor prevăzută parcurge, în mod obligatoriu, următoarele etape:

a) informarea în scris a elevilor și a părinților/reprezentanților legali cu privire la abaterile comise;

b) interviuarea, pentru cazurile de violență, realizată în acord cu prevederile [Ordinului ministrului educației nr. 6.235/2023](#) pentru aprobarea [Procedurii](#) privind managementul cazurilor de violență asupra antepreșcolariilor/preșcolariilor/ elevilor și personalului unității de învățământ, precum și al altor situații corelate în mediul școlar și al suspiciunii de violență asupra copiilor în afara mediului școlar, cu modificările ulterioare;

c) după caz, consultarea managerului de caz desemnat de DGASPC, în acord cu [Hotărârea Guvernului nr. 49/2011](#) pentru aprobarea [Metodologiei-cadru](#) privind prevenirea și intervenția în echipă multidisciplinară și în rețea în situațiile de violență asupra copilului și de violență în familie și a [Metodologiei](#) de intervenție multidisciplinară și interinstituțională privind copiii exploatați și aflați în situații de risc de exploatare prin muncă, copiii victime ale traficului de persoane, precum și copiii români migranți victime ale altor forme de violență pe teritoriul altor state, și a raportului de evaluare multidisciplinară realizat de acesta;

d) oferirea posibilității de contestare a sancțiunii în scris.

(3) În procesul de sesizare și analiză disciplinară a elevilor, comunicarea cu părinții/reprezentanții legali se realizează în absența elevilor, într-un spațiu dedicat, care asigură confidențialitatea, în prezența consilierului școlar și a mediatorului școlar, dacă este necesar.

(4) Procedura de sesizare și analiză disciplinară a elevilor, precum și procedura de aplicare a sancțiunilor sunt elaborate la nivelul unității de învățământ și aprobate de consiliul de administrație al acesteia, în baza prevederilor prezentului statut.

(5) Procedurile prevăzute la [alin. \(4\)](#) sunt aduse la cunoștința elevilor și părinților/reprezentanților legali ai acestora de către profesorul învățător/profesorul de învățământ primar/diriginte.

Art. 208 (1) Observația individuală constă în atenționarea elevului cu privire la încălcarea regulamentelor în vigoare ori a normelor de comportament acceptate.

(2) Sancțiunea este propusă de profesorul pentru învățământul primar/profesorul diriginte/cadru didactic care a observat faptele susceptibile de sancțiune și este analizată, aprobată și aplicată de către învățătorul/profesorul pentru învățământul primar/profesorul diriginte.

(3) În cazul contestării sancțiunii, aceasta este soluționată de consiliul clasei.



Liceul Teoretic "Eugen Lovinescu"

Str. Valea lui Mihai, nr.6, sector 6, București
Tel: 021/413.29.47; Fax: 021/413.91.65
E-mail: secretariatlovi@yahoo.com

(4) Sancțiunea este consemnată în catalog și procesul-verbal aferent sancțiunii este consemnat în registrul de procese-verbale al consiliului clasei.

Art. 209 (1) Mustrarea scrisă constă în atenționarea elevului major/minor și informarea părinților/reprezentanților legali, în scris, cu privire la încălcarea regulamentelor în vigoare ori a normelor de comportament acceptate în formă continuată, cu menționarea faptelor care au determinat sancțiunea.

(2) Sancțiunea este propusă de profesorul pentru învățământul primar/profesorul diriginte/cadrul didactic care a observat faptele susceptibile de sancțiune și este analizată, aprobată și aplicată de către profesorul pentru învățământul primar/profesorul diriginte.

(3) În cazul contestării sancțiunii, aceasta este soluționată de consiliul clasei.

(4) Sancțiunea este consemnată în catalog și procesul-verbal aferent sancțiunii este consemnat în registrul de procese-verbale al consiliului clasei.

(5) Sancțiunea poate fi însoțită de scăderea notei la purtare, respectiv de diminuarea calificativului în învățământul primar.

(6) Documentul conținând mustrarea scrisă este înmănat elevului sau părintelui/reprezentantului legal, pentru elevii minori, personal sau, în situația în care acest lucru nu este posibil, este trimis prin poștă sau pe e-mail, cu confirmare de primire în termen de 5 zile lucrătoare.

Art. 210

(1) Retragera temporară sau definitivă a bursei se aplică elevilor pentru încălcarea regulamentelor în vigoare sau a normelor de comportament acceptate, coroborată cu comiterea unor fapte ușoare de violență, în mod repetat.

(2) Abaterea este cercetată la nivelul clasei, de către consiliul clasei, care propune și sancțiunea.

(3) Sancțiunea este aprobată de consiliul profesoral și aplicată de profesorul diriginte/profesorul pentru învățământul primar.

(4) În cazul contestării sancțiunii, aceasta este soluționată de consiliul de administrație al unității de învățământ.

(5) Sancțiunea este consemnată în catalog, iar procesul-verbal aferent sancțiunii este consemnat în registrul de procese-verbale al consiliului clasei.

(6) Sancțiunea poate fi însoțită de scăderea notei la purtare, respectiv de diminuarea calificativului în învățământul primar.

(7) Documentul referitor la retragera temporară sau definitivă a bursei este înmănat elevului sau părintelui/ reprezentantului legal, pentru elevii minori, personal, sub semnătură, sau, în situația în care acest lucru nu este posibil, este trimis prin poștă sau e-mail, cu confirmare de primire în termen de 5 zile lucrătoare.

Art. 211 (1) Mutarea disciplinară la o clasă paralelă, în aceeași unitate de învățământ, se aplică pentru încălcarea gravă a regulamentelor în vigoare ori a normelor de comportament acceptate, coroborată cu comiterea unor fapte de violență sau distrugere a bunurilor școlare.

(2) Abaterea este cercetată de Comisia pentru prevenirea și combaterea violenței, a faptelor de corupție și discriminării în mediul școlar și promovarea interculturalității, constituită la nivelul



Liceul Teoretic "Eugen Lovinescu"

Str. Valea lui Mihai, nr.6, sector 6, București
Tel: 021/413.29.47; Fax: 021/413.91.65
E-mail: secretariatlovi@yahoo.com

unităților de învățământ preuniversitar de stat, în baza hotărârii consiliului de administrație, conform prevederilor Regulamentului-cadru de organizare și funcționare a unităților de învățământ preuniversitar (ROFUIP), care propune și sancțiunea.

(3) Sancțiunea este aprobată de consiliul profesoral și aplicată de directorul LTEL;

(4) În cazul contestării sancțiunii, aceasta este soluționată de CA al LTEL.

(5) Sancțiunea este consemnată în catalog și în registrul matricol, iar procesul-verbal aferent sancțiunii este consemnat în registrul de procese-verbale al consiliului clasei și al CA al LTEL.

(6) Sancțiunea poate fi însoțită de scăderea notei la purtare, respectiv de diminuarea calificativului în învățământul primar.

(7) Documentul referitor la mustrarea scrisă este înmânat elevului sau părintelui/reprezentantului legal, pentru elevii minori, personal, sub semnătură, sau, în situația în care acest lucru nu este posibil, este trimis prin poștă sau e-mail, cu confirmare de primire în termen de 5 zile lucrătoare.

Art. 212 (1) Sancționarea elevului cu suspendare se aplică în cazul comiterii unor fapte de violență sau distrugere a bunurilor școlare în mod repetat, la nivelul LTEL.

(2) Suspendarea elevului se poate realiza pentru o durată de maximum 5 zile lucrătoare, nu mai mult de 15 zile lucrătoare pe an.

(3) Abaterea este cercetată de Comisia pentru prevenirea și combaterea violenței, a faptelor de corupție și discriminării în mediul școlar și promovarea interculturalității, constituită la nivelul unităților de învățământ preuniversitar de stat, în baza hotărârii consiliului de administrație, conform prevederilor Regulamentului-cadru de organizare și funcționare a unităților de învățământ preuniversitar (ROFUIP), care propune și sancțiunea.

(4) Sancțiunea, însoțită de scăderea notei la purtare, este aprobată de consiliul profesoral și aplicată de profesorul diriginte și directorul unității de învățământ.

(5) În cazul contestării sancțiunii, aceasta este soluționată de consiliul de administrație al LTEL.

(6) Sancțiunea este consemnată în catalog și în registrul matricol, iar procesul-verbal aferent sancțiunii este consemnat în registrul de procese-verbale al consiliului clasei și al consiliului de administrație al LTEL.

(7) Documentul referitor la suspendarea elevului este înmânat elevului sau părintelui/reprezentantului legal, pentru elevii minori, personal, sub semnătură, sau, în situația în care acest lucru nu este posibil, este trimis prin poștă sau e-mail, cu confirmare de primire în termen de 5 zile lucrătoare.

Art. 213 (1) Preavizul de exmatriculare se aplică pentru comiterea unor fapte grave de violență sau pentru încălcarea gravă a regulamentelor în vigoare.

(2) Abaterea este cercetată de Comisia pentru prevenirea și combaterea violenței, a faptelor de corupție și discriminării în mediul școlar și promovarea interculturalității, constituită la nivelul LTEL, în baza hotărârii consiliului de administrație, conform prevederilor Regulamentului-cadru de organizare și funcționare a unităților de învățământ preuniversitar (ROFUIP), care propune și sancțiunea.



Liceul Teoretic "Eugen Lovinescu"

Str. Valea lui Mihai, nr.6, sector 6, București
Tel: 021/413.29.47; Fax: 021/413.91.65
E-mail: secretariatlovi@yahoo.com

(3) Sancțiunea este aprobată de consiliul profesoral și aplicată de profesorul diriginte și directorul LTEL.

(4) În cazul contestării sancțiunii, aceasta este soluționată de consiliul de administrație al LTEL.

(5) Sancțiunea este consemnată în catalog și în registrul matricol, iar procesul-verbal aferent sancțiunii este consemnat în registrul de procese-verbale al consiliului clasei și al CA al LTEL.

(6) Sancțiunea este însoțită de scăderea notei la purtare.

(7) Documentul referitor la suspendarea elevului este înmănat elevului sau părintelui/reprezentantului legal, pentru elevii minori, personal, sub semnătură, sau, în situația în care acest lucru nu este posibil, este trimis prin poștă sau e-mail, cu confirmare de primire în termen de 5 zile lucrătoare.

Art. 214 (1) Exmatricularea constă în eliminarea elevului din LTEL în care acesta a fost înscris, până la sfârșitul anului școlar în curs, sau eliminarea definitivă, în cazul exmatriculării fără drept de reînscris.

(2) Exmatricularea poate fi:

a) exmatriculare cu drept de reînscris în anul școlar următor în aceeași unitate de învățământ și în același an de studiu;

b) exmatriculare cu drept de reînscris în altă unitate de învățământ în anul școlar următor;

Art. 215 (1) Exmatricularea cu drept de reînscris în anul școlar următor în aceeași unitate de învățământ și în același an de studiu se aplică elevilor din învățământul gimnazial și liceal pentru comiterea unor abateri deosebit de grave, care au pus în pericol siguranța elevilor sau a personalului din școală.

(2) Abaterea este cercetată de Comisia pentru prevenirea și combaterea violenței, a faptelor de corupție și discriminării în mediul școlar și promovarea interculturalității, constituită la nivelul unităților de învățământ preuniversitar de stat, în baza hotărârii consiliului de administrație, conform prevederilor Regulamentului-cadru de organizare și funcționare a unităților de învățământ preuniversitar (ROFUIP), care propune și sancțiunea.

(3) Sancțiunea, însoțită de scăderea notei la purtare, este aprobată de consiliul profesoral și aplicată de profesorul diriginte și directorul LTEL.

(4) În cazul contestării sancțiunii, aceasta este soluționată de consiliul de administrație al LTEL.

(5) Sancțiunea se consemnează în catalogul clasei și în registrul matricol, iar procesul-verbal aferent sancțiunii este consemnat în registrul de procese-verbale al consiliului profesoral și al consiliului de administrație al LTEL.

(6) Documentul referitor la exmatricularea elevului este înmănat de către directorul LTEL elevului sau părintelui/reprezentantului legal, pentru elevii minori, personal, sub semnătură, sau, în situația în care acest lucru nu este posibil, este trimis prin poștă sau e-mail, cu confirmare de primire în termen de 5 zile lucrătoare.

(7) Elevii reînscrisi au dreptul de a beneficia de sprijin suplimentar din partea cadrelor didactice pentru a fi reintegrați în colectivul clasei și în activitățile de predare-învățare-evaluare.



Liceul Teoretic "Eugen Lovinescu"

Str. Valea lui Mihai, nr.6, sector 6, București
Tel: 021/413.29.47; Fax: 021/413.91.65
E-mail: secretariatlovi@yahoo.com

Art. 216 (1) Exmatricularea cu drept de reînscrisie în anul școlar următor în altă unitate de învățământ și în același an de studiu se aplică elevilor din învățământul gimnazial și liceal care au fost exmatriculați pentru comiterea unor abateri deosebit de grave, care au pus în pericol siguranța elevilor sau a personalului din școală și care, în urma evaluării realizate de consilierul școlar după perioada de exmatriculare, dovedesc incapacitatea de a se reintegra în același colectiv de elevi sau de cadre didactice.

(2) Abaterea este cercetată de Comisia pentru prevenirea și combaterea violenței, a faptelor de corupție și discriminării în mediul școlar și promovarea interculturalității, constituită la nivelul unităților de învățământ preuniversitar de stat, în baza hotărârii consiliului de administrație, conform prevederilor Regulamentului-cadru de organizare și funcționare a unităților de învățământ preuniversitar (ROFUIP), care propune și sancțiunea.

(3) Sancțiunea, însoțită de scăderea notei la purtare, este aprobată de consiliul profesoral și aplicată de profesorul diriginte, directorul LTEL și inspectoratul școlar.

(4) În cazul contestării sancțiunii, aceasta este soluționată de consiliul de administrație al LTEL.

(5) Sancțiunea se consemnează în catalogul clasei și în registrul matricol, iar procesul-verbal aferent sancțiunii este consemnat în registrul de procese-verbale al consiliului profesoral și al consiliului de administrație al LTEL.

(6) Documentul referitor la exmatricularea elevului este înmănat de către directorul LTEL elevului sau părintelui/reprezentantului legal, pentru elevii minori, personal, sub semnătură, sau, în situația în care acest lucru nu este posibil, este trimis prin poștă, cu confirmare de primire în termen de 5 zile lucrătoare.

(7) Elevii reînscși au dreptul de a beneficia de sprijin suplimentar din partea cadrelor didactice pentru a fi reintegrați în colectivul clasei și în activitățile de predare-învățare-evaluare.

Secțiunea a 3-a - Sancțiuni privind nefrecventarea orelor de curs

Art. 217 (1) Pentru toți elevii din învățământul primar, la fiecare 20 de absențe nemotivate pe an școlar din totalul orelor de studiu sau la 20% absențe nemotivate din numărul de ore pe an școlar la o disciplină de studiu va fi scăzut calificativul anual la purtare, gradual, de la Foarte bine la Bine, Suficient, Insuficient.

(2) Pentru toți elevii din învățământul gimnazial și liceal, la fiecare 20 de absențe nemotivate pe an școlar din totalul orelor de studiu sau la 20% absențe nejustificate din numărul de ore pe an școlar la o disciplină de studiu/un modul de specialitate va fi scăzută media anuală la purtare cu câte un punct.

Secțiunea a 4-a - Pagube patrimoniale

Art. 218 (1) Elevii care se fac responsabili de deteriorarea sau sustragerea bunurilor LTEL sunt obligați să suporte, în conformitate cu prevederile [art. 1.357 - 1.374 din Legea nr. 287/2009 privind Codul civil, republicată](#), cu modificările și completările ulterioare, toate cheltuielile ocazionate de lucrările necesare reparațiilor sau, după caz, să restituie bunurile ori să suporte toate cheltuielile pentru înlocuirea bunurilor deteriorate sau sustrate. În cazul elevilor minori, fără capacitate de



Liceul Teoretic "Eugen Lovinescu"

Str. Valea lui Mihai, nr.6, sector 6, București
Tel: 021/413.29.47; Fax: 021/413.91.65
E-mail: secretariatlovi@yahoo.com

exercițiu, obligația restituirii bunurilor sau a suportării tuturor cheltuielilor pentru înlocuirea bunurilor deteriorate sau sustrase revine părinților/reprezentanților legali ai acestora.

(2) În cazul distrugerii sau deteriorării manualelor școlare primite gratuit, elevii vinovați înlocuiesc manualul deteriorat cu un exemplar nou, corespunzător disciplinei, anului de studiu și tipului de manual deteriorat. În caz contrar, elevii vor achita contravaloarea manualelor respective. Elevii nu pot fi sancționați cu scăderea notei la purtare pentru distrugerea sau deteriorarea manualelor școlare. În cazul elevilor minori, fără capacitate de exercițiu, obligația înlocuirii manualului deteriorat cu un exemplar nou, corespunzător disciplinei, anului de studiu și tipului de manual deteriorat, sau a achitării contravalorii manualului respectiv revine părinților/reprezentanților legali ai acestora.

Secțiunea a 5-a Contestare

Art. 219 (1) Contestarea sancțiunilor ce pot fi aplicate elevilor, prevăzute la art. 16 alin. (4) lit. c)-i), se adresează în scris de către elevul major sau, după caz, de către părintele/reprezentantul legal al elevului consiliului de administrație al LTEL, în termen de 5 zile lucrătoare de la aplicarea sancțiunii.

(2) Contestația se soluționează în termen de 15 zile lucrătoare de la depunerea acesteia la secretariatul unității de învățământ. Hotărârea consiliului de administrație nu este definitivă și poate fi atacată ulterior la instanța de contencios administrativ, conform legii.

(3) În situația în care, ca urmare a soluționării contestației care a fost însoțită și de scăderea notei la purtare, sancțiunea este modificată sau anulată, se poate modifica, respectiv anula și decizia de scădere a notei la purtare.

Capitolul VI Dreptul de asociere

Art. 220 În vederea reprezentării drepturilor și intereselor elevilor, aceștia se pot asocia în:

- a) Consiliul Național al Elevilor, prin toate substructurile sale de la nivel școlar și județean;
- b) asociațiile reprezentative ale elevilor.

Art. 221 Interesele și drepturile elevilor sunt reprezentate și apărute prin:

- a) participarea reprezentanților elevilor în organismele - foruri, consilii, comisii și alte organisme și structuri asociative - care au impact asupra sistemului educațional;
- b) participarea reprezentanților elevilor aleși în organismele administrative și forurile decizionale sau consultative din cadrul unității de învățământ liceal;
- c) participarea unui reprezentant al consiliului județean/municipiului București al elevilor cu statut de observator la lucrările consiliului de administrație al inspectoratului școlar;
- d) depunerea de memorandumuri, petiții, plângeri, solicitări sau altele asemenea, după caz;
- e) transmiterea de comunicate de presă, luări de poziție publice și alte forme de comunicare publică;
- f) alte modalități de exprimare a doleanțelor, drepturilor și poziției reprezentanților elevilor, inclusiv organizarea de acțiuni de protest, cu respectarea normelor legale în vigoare.

Art. 222 Se consideră reprezentanți ai elevilor următorii:

- a) președintele, vicepreședinții, secretarul executiv și directorii departamentelor consiliului școlar al elevilor;



Liceul Teoretic "Eugen Lovinescu"

Str. Valea lui Mihai, nr.6, sector 6, București
Tel: 021/413.29.47; Fax: 021/413.91.65
E-mail: secretariatlovi@yahoo.com

b) reprezentanții elevilor în birourile executive ale consiliilor județene ale elevilor/biroul executiv al Consiliul Național al Elevilor și în structurile de conducere ale asociațiilor reprezentative ale elevilor legal constituite, ce au prevăzut în statut scopul reprezentării elevilor;

c) reprezentantul elevilor în consiliul de administrație;

d) reprezentanții elevilor în comisiile LTEL, inspectoratelor școlare și/sau ale autorităților publice locale sau centrale.

Art. 223 (1) Reprezentanții elevilor din organismele administrative sau din forurile decizionale ori consultative ale LTEL sunt aleși, la începutul fiecărui an școlar, de către elevii LTEL, prin vot democratic și independent. Este strict interzisă implicarea cadrelor didactice în procesul de alegeri, implicarea directă constând în abatere disciplinară pentru cadrul didactic în cauză.

(2) Fiecare elev are dreptul de a alege și de a fi ales ca reprezentant al elevilor din unitatea de învățământ preuniversitar. Este interzisă limitarea sau restrângerea dreptului de a alege sau de a fi ales, indiferent de rasă, naționalitate, etnie, limbă, religie, statut socioeconomic, convingeri sociale sau politice, sex, orientare sexuală, vârstă, dizabilitate, boală, apartenență la un grup defavorizat, medie generală, medie la purtare, situație școlară, precum și de orice alt criteriu discriminatoriu.

(3) Cadrelor didactice sau personalului administrativ din LTEL le este interzis să influențeze procedurile de alegere a elevilor reprezentanți, indiferent de nivelul de reprezentare. Influențarea alegerilor se sancționează conform prevederilor [art. 210 alin. \(1\) din Legea învățământului preuniversitar nr. 198/2023](#), cu modificările și completările ulterioare.

(4) Modul concret de desfășurare a alegerilor pentru elevii reprezentanți se stabilește de aceștia prin Metodologia de organizare și desfășurare a alegerilor în consiliul elevilor, adoptată de către Consiliul Național al Elevilor .

Art. 224 (1) Asociațiile reprezentative ale elevilor constituite la nivel de unitate de învățământ, fie direct, fie prin sucursale sau filiale, au dreptul să monitorizeze procesul electoral de desemnare a reprezentanților elevilor.

(2) Elevii reprezentanți au dreptul să constituie sau să facă parte din asociații reprezentative.

Art. 225 Elevii reprezentanți au următoarele drepturi:

a) de a avea acces la activitățile desfășurate de către organismele în cadrul cărora sunt reprezentanți și la informațiile ce vizează activitatea acestora, în condițiile legii;

b) de a folosi baza materială a LTEL, în conformitate cu îndatoririle ce le revin în calitate de reprezentant;

c) de a li se reprograma evaluările periodice, dacă acestea s-au suprapus peste activitățile aferente calității de elev reprezentant;

d) de a li se motiva absențele în baza unor documente justificative care atestă prezența elevului reprezentant la activitățile derulate prin prisma calității și care sunt semnate de președintele/directorul comisiei/structurii la care elevul reprezentant a participat;

e) de a le fi decontate cheltuielile de transport pentru participarea la delegații, conferințe, seminare etc., în baza documentelor justificative.

Art. 226 Elevii reprezentanți au următoarele îndatoriri:



Liceul Teoretic "Eugen Lovinescu"

Str. Valea lui Mihai, nr.6, sector 6, București
Tel: 021/413.29.47; Fax: 021/413.91.65
E-mail: secretariatlovi@yahoo.com

- a) de a respecta prevederile cuprinse în prezentul statut și în legislația în vigoare aplicabilă;
- b) de a reprezenta interesele elevilor, fără a fi influențați de factori politici sau de orice alți factori externi;
- c) de a reprezenta interesele tuturor elevilor, indiferent de naționalitate, rasă, etnie, limbă, sex, religie, convingeri, orientare sexuală, dizabilități, cetățenie, vârstă, situație familială, situație socioeconomică, probleme medicale și de alte criterii discriminatorii;
- d) de a informa elevii cu privire la activitățile întreprinse și deciziile luate și de a asigura diseminarea informațiilor în timp util;
- e) de a participa la activitățile care decurg din poziția pe care o dețin, conform prevederilor legale;
- f) de a răspunde oricărui elev pe care îi reprezintă, atunci când le este semnalată o problemă care ține de atribuțiile ce le revin din calitatea de elev reprezentat;
- g) de a păstra periodic dialogul cu elevii pe care îi reprezintă, prin publicarea datelor de contact pe site-ul LTEL sau pe diverse panouri de afișaj din unitatea de învățământ;
- h) de a fi informați periodic referitor la subiectele relevante care sunt în dezbatere, la publicarea deciziilor care îi privesc pe elevi, precum și la alte informații de interes;
- i) de a cunoaște prevederile actelor normative în vigoare.

Art. 227 (1) Sunt considerate asociații reprezentative ale elevilor organizațiile neguvernamentale, înființate în baza prevederilor legale în vigoare, care îndeplinesc cumulativ următoarele cerințe:

- a) au statut propriu, în care au declarat ca scop reprezentarea intereselor și drepturilor elevilor;
- b) nu fac propagandă politică sau religioasă;
- c) sunt formate exclusiv din elevi înscriși în sistemul de învățământ preuniversitar românesc.

(2) Asociațiile reprezentative își pot desfășura activitatea la nivel național, județean, local sau școlar.

(3) Filialele sau sucursalele asociațiilor reprezentative au același statut reprezentativ, în raport cu scopul înființării acestora.

Art. 228 (1) Fiecare clasă își va alege reprezentantul în consiliul elevilor, o dată pe an, la începutul anului școlar. Votul este secret, iar elevii vor fi singurii responsabili de alegerea reprezentantului lor. Profesorii nu au drept de vot și nici nu le este permisă influențarea deciziei elevilor.

(2) În LTEL se constituie consiliul școlar al elevilor.

Art. 229 (1) Consiliul Național al Elevilor este partener al Ministerului Educației, cu rol consultativ în procesul decizional. Elevii pot fi reprezentați și prin alte asociații reprezentative la nivel național, cu rol consultativ în procesul decizional. În baza principiului subsidiarității, consiliile școlare ale elevilor sunt parteneri cu rol consultativ ai inspectoratelor școlare, respectiv ai unităților de învățământ.

(2) Prin consiliul elevilor, elevii își exprimă opinia în legătură cu problemele care îi afectează în mod direct.

(3) Consiliul Național al Elevilor funcționează în baza Regulamentului de organizare și funcționare al Consiliului Național al Elevilor, aprobat prin ordin al ministrului educației, și prin regulamentele interne aprobate de Consiliul Național al Elevilor.



Liceul Teoretic "Eugen Lovinescu"

Str. Valea lui Mihai, nr.6, sector 6, București
Tel: 021/413.29.47; Fax: 021/413.91.65
E-mail: secretariatlovi@yahoo.com

(4) LTEL sprijină activitatea consiliilor școlare ale elevilor, prin punerea la dispoziție a logisticii necesare desfășurării activității acestora și a unui spațiu pentru întrunirea biroului executiv și a adunării generale a respectivului consiliu școlar al elevilor. Fondurile aferente desfășurării activităților specifice se asigură din finanțare suplimentară, fără a afecta derularea activităților educaționale.

CAP. VII - Reguli de acces în școală

Art. 230 Accesul cadrelor didactice, al personalului tehnico-administrativ și al celui aparținând unităților școlare este permis în baza ecusonului, cu fotografie, sau, după caz, a carnetului de elev emis de conducătorul respectivei unități, documente care se vor prezenta obligatoriu la punctul de control în momentul intrării (respectiv, la intrarea elevilor, profesorului de serviciu pe școală sau bodyguardului).

Art. 231 1. Părintele sau reprezentantul legal al elevului are acces în LTEL în concordanță cu procedura de acces, în următoarele situații: a fost programat pentru o discuție cu un cadru didactic sau cu directorul/ directorul adjunct, desfășoară activități în comun cu cadrele didactice, depune o cerere/alt document la secretariatul LTEL, participă la o întâlnire programată cu un cadrul didactic sau cu asociația de părinți ai școlii.

2. CA are obligația stabilirii procedurii de acces al părinților sau reprezentanților legali în unitățile de învățământ. Acesta va permite accesul părinților în baza verificării identității acestora și a ecusonului ce se eliberează la punctul de control, unde se va afla și registrul cu numele, prenumele, seria și numărul actului de identitate ale tuturor părinților elevilor din unitatea școlară.

3. Accesul altor persoane este permis numai după obținerea aprobării conducerii LTEL, pe baza ecusonului care atesta calitatea de invitat/vizitator al acestora; ecusoanele pentru invitați/vizitatori se păstrează și se eliberează la punctul de control în momentul intrării, după efectuarea procedurilor de identificare, de înregistrare și de control al persoanelor de către personalul care asigură paza unității. Persoanele care au primit ecusonul au obligația purtării acestuia la vedere, pe perioada rămânerii în unitatea școlară și pe cea a restituirii acestuia la punctul de control, în momentul părăsirii unității.

4. Accesul părinților și al persoanelor străine va fi permis conform programului afișat la intrarea în școală.

5. Accesul persoanelor străine în unitatea de învățământ va fi permis doar prin locurile stabilite, numai după înregistrarea datelor personale în registrul de evidență și precizarea scopului prezenței în instituție. Părinții/reprezentanții legali ai elevilor și vizitatorii vor fi conduși, în incintă, în mod obligatoriu, de personalul de pază și /sau de profesorul de serviciu.

6. Ședințele cu părinții vor fi anunțate și incluse într-un program aprobat de



Liceul Teoretic "Eugen Lovinescu"

Str. Valea lui Mihai, nr.6, sector 6, București
Tel: 021/413.29.47; Fax: 021/413.91.65
E-mail: secretariatlovi@yahoo.com

conducerea școlii. În ziua programată pentru ședință, dirigintele /învățătorul are obligația să transmită, la intrarea în școală, lista cu părinții participanți.

7. Paza și controlul accesului în LTEL se vor realiza cu personal specializat și autorizat de unitatea teritorială de poliție, în baza planului de pază propriu obiectivului în cauză.

8. Personalul de pază are obligația de a ține o evidență riguroasă a persoanelor străine unităților de învățământ preuniversitar care intra în incinta acestora și de a consemna, în registrul ce se păstrează permanent la punctul de control, datele referitoare la identitatea și scopul vizitei.

9. Este interzis accesul în instituție al persoanelor aflate sub influența băuturilor alcoolice sau a celor turbulente, precum și al celor care au intenția vădită de a deranja ordinea și liniștea publică. De asemenea, se interzice intrarea persoanelor însoțite de câini, cu arme sau obiecte inflamabile, cu publicații având caracter obscen sau instigator, precum și cu stupefiante sau băuturi alcoolice. Se interzice, totodată, comercializarea acestor produse în incinta și în imediata apropiere a unităților de învățământ preuniversitar.

10. Personalul de pază și profesorul de serviciu au obligația să supravegheze comportarea vizitatorilor și să verifice sălile în care aceștia sunt invitați, pentru a nu fi lăsate sau abandonate obiecte care prin conținutul lor pot produce evenimente deosebite.

11. În situația organizării ședințelor cu părinții sau a altor întruniri cu caracter comemorativ, educativ, cultural, sportiv etc., prevăzute a se desfășura în incinta unităților școlare, conducerea unității va asigura întocmirea și transmiterea la punctul de control a tabelelor nominale cu persoanele invitate să participe la aceste manifestări, în baza cărora se va permite accesul, după efectuarea verificării identității persoanelor nominalizate.

12. Accesul persoanelor și al autovehiculelor în incinta unităților de învățământ preuniversitar se face numai prin locurile special destinate acestui scop, pentru a permite organizarea supravegheții acestora la intrarea și la ieșirea din unitate. Este permis numai accesul autovehiculelor care aparțin LTEL, salvării, pompierilor, poliției, salubrității sau jandarmeriei, precum și al celor care asigura intervenții operative pentru remedierea unor defecțiuni ale rețelelor interioare (electrice, gaze, apa, telefonie, etc.) sau al celor care aprovizionează unitatea cu produsele sau materialele contractate; în caz de intervenție sau aprovizionare, în registrul de acces se vor face mențiuni referitoare la intrarea în unitate a acestor autovehicule (ora, marca, numărul de înmatriculare, durata staționării, scopul) și pentru identificarea conducătorului auto.

13. Programul LTEL și cel de audiențe se stabilesc semestrial de conducerea unităților și se afișează la punctul de control.

14. Elevii pot părăsi unitatea de învățământ, în timpul desfășurării programului școlar, numai cu aprobare.



Liceul Teoretic "Eugen Lovinescu"

Str. Valea lui Mihai, nr.6, sector 6, București
Tel: 021/413.29.47; Fax: 021/413.91.65
E-mail: secretariatlovi@yahoo.com

15. Conducerea școlii poate interzice accesul în școală celor care nu și-au anunțat prezența.

16. Dacă siguranța școlii este periclitată, ceea ce urmează să fie apreciat de conducerea școlii, atunci conducerea poate interzice accesul în interiorul școlii pentru persoanele respective.

Art. 232 Accesul părinților în școală este restricționat în contextul unor situații de pandemie, excepție făcând cei care au copii cu CES și care au permisiunea conducerii unității școlare. Solicitățile către Secretariat se realizează on-line sau conform unei programări telefonice.

Art. 233 1. Clădirile școlare se vor încuia, după terminarea orelor de program și în timpul nopții, de către personalul abilitat, care va verifica, în prealabil, respectarea măsurilor adoptate pentru paza contra incendiilor și siguranței imobilului.

2. Personalul de pază și profesorul de serviciu sunt obligați să cunoască și să respecte îndatoririle ce le revin, fiind direct răspunzători pentru paza și integritatea obiectivului, a bunurilor și a valorilor incredintate, precum și pentru asigurarea ordinii în incinta unității de învățământ.



Liceul Teoretic "Eugen Lovinescu"

Str. Valea lui Mihai, nr.6, sector 6, București
Tel: 021/413.29.47; Fax: 021/413.91.65
E-mail: secretariatlovi@yahoo.com

ANEXA Nr. 3

CONTRACT EDUCAȚIONAL

Având în vedere prevederile Legii învățământului preuniversitar nr. 198/2023, cu modificările și completările ulterioare, ale Regulamentului-cadru de organizare și funcționare a unităților de învățământ preuniversitar, aprobat prin Ordinul ministrului educației nr....., ale Legii nr. 272/2004 privind protecția și promovarea drepturilor copilului, republicată, cu modificările și completările ulterioare, Prezentul contract reprezintă un contract de adeziune și se încheie între:

I. Părțile semnatare 1.
(unitatea de învățământ) cu sediul în, reprezentată prin director, doamna/domnul,
2. Doamna/domnul, părinte/ reprezentant legal al antepreșcolarului/preșcolarului/elevului, cu domiciliul în, în calitate de beneficiar secundar, 3., elev major, în calitate de beneficiar primar.

II. Scopul contractului educațional

Scopul prezentului contract educațional este asigurarea condițiilor optime de derulare a procesului de învățământ prin implicarea și responsabilizarea părților implicate în educația beneficiarilor primari ai educației.

III. Drepturile părților

Drepturile părților semnatare ale prezentului contract educațional sunt cele prevăzute în Regulamentul-cadru de organizare și funcționare a unităților de învățământ preuniversitar și în Regulamentul-cadru de organizare și funcționare a unității de învățământ.

IV. Obligațiile părților

Părțile au cel puțin următoarele obligații:

1. Unitatea de învățământ se obligă:
 - a) să asigure condițiile optime de derulare a procesului de învățământ;
 - b) să asigure respectarea condițiilor și a exigențelor privind normele de igienă școlară, de protecție a muncii, de protecție civilă și de pază contra incendiilor în unitatea de învățământ;
 - c) să se asigure că tot personalul unității de învățământ respectă cu strictețe prevederile legislației în vigoare;
 - d) să se asigure că toți beneficiarii primari sunt corect și la timp informați cu privire la prevederile legislației specifice în vigoare;



Liceul Teoretic "Eugen Lovinescu"

Str. Valea lui Mihai, nr.6, sector 6, București
Tel: 021/413.29.47; Fax: 021/413.91.65
E-mail: secretariatlovi@yahoo.com

- e) ca personalul din învățământ să aibă o ținută morală demnă, în concordanță cu valorile educaționale pe care le transmite beneficiarilor primari, și un comportament responsabil;
- f) să sesizeze, la nevoie, instituțiile publice de asistență socială/educațională specializată, Direcția Generală de Asistență Socială și Protecția Copilului în legătură cu aspecte care afectează demnitatea, integritatea fizică și psihică a beneficiarului primar;
- g) să se asigure că personalul din învățământ nu desfășoară acțiuni de natură să afecteze imaginea publică a beneficiarului primar, viața intimă, privată și familială a acestuia;
- h) să se asigure că personalul din învățământ nu aplică pedepse corporale și nu agresează verbal sau fizic beneficiarii primari ai educației;
- i) să solicite implicarea părinților/reprezentanților legali și a beneficiarilor primari în stabilirea disciplinelor opționale și să stabilească CDEOS în funcție de solicitările beneficiarilor primari;
- j) să se asigure că personalul didactic evaluează beneficiarii primari direct, corect și transparent și nu condiționează această evaluare sau calitatea prestației didactice la clasă de obținerea oricărui tip de avantaje;
- k) să informeze, periodic, părinții/reprezentanții legali cu privire la rezultatele școlare și comportamentul beneficiarului primar;
- l) să desfășoare în unitatea de învățământ activități care respectă normele de moralitate și nu pun în niciun moment în pericol sănătatea și integritatea fizică sau psihică a beneficiarilor primari, respectiv a personalului unității de învățământ;
- m) să se asigure că în unitatea de învățământ sunt interzise activitățile de natură politică și prozelitism religios;
- n) să solicite acordul părinților/reprezentanților legali cu privire la fotografierea și, respectiv, supravegherea audio și/sau video a beneficiarului primar în timpul programului școlar, precum și la stocarea imaginilor/înregistrărilor rezultate;
- o) să înregistreze la secretariatul unității de învățământ orice sesizare cu privire la faptele care constituie abatere disciplinară, săvârșite de personalul de conducere, didactic, didactic auxiliar și administrativ angajat, precum și cele referitoare la încălcarea de către elevi a prevederilor Statutului elevului și ale regulamentelor școlare în vigoare.

2. Părintele/Reprezentantul legal al beneficiarului primar are următoarele obligații:

- a) asigură frecvența școlară a beneficiarului primar în învățământul obligatoriu și ia măsuri pentru școlarizarea acestuia până la finalizarea studiilor;
- b) prezintă documentele medicale solicitate la înscrierea beneficiarului primar în unitatea de învățământ, în vederea menținerii unui climat sănătos la nivel de grupă/clasă, pentru evitarea degradării stării de sănătate a celorlalți beneficiari primari din colectivitate/unitatea de învățământ;
- c) trimite beneficiarul primar în colectivitate numai dacă nu prezintă simptome specifice unei afecțiuni cu potențial infecțios (febră, tuse, dureri de cap, dureri de gât, dificultăți de respirație, diaree, vărsături, rinoree etc.);



Liceul Teoretic "Eugen Lovinescu"

Str. Valea lui Mihai, nr.6, sector 6, București
Tel: 021/413.29.47; Fax: 021/413.91.65
E-mail: secretariatlovi@yahoo.com

- d) ia legătura cu profesorul pentru învățământul primar/profesorul diriginte, cel puțin o dată pe lună, pentru a cunoaște evoluția beneficiarului primar al educației;
- e) răspunde material pentru distrugerile bunurilor unității de învățământ, cauzate de beneficiarul primar, prin înlocuirea bunurilor distruse cu altele de același tip și aceeași valoare sau prin plata contravalorii actualizate a acestora;
- f) respectă prevederile regulamentului de organizare și funcționare a unității de învățământ;
- g) prezintă un comportament civilizată în raport cu întregul personal al unității de învățământ;
- h) asigură comunicarea continuă și deschisă cu personalul unității de învățământ în vederea asigurării participării, în condiții optime, a beneficiarului primar la procesul educațional;
- i) își exprimă acordul cu privire la prelucrarea datelor personale ale beneficiarului primar minor, conform cerințelor Regulamentului UE nr.679/2016;
- j) își exprimă acordul cu privire la acordarea serviciilor de consiliere școlară beneficiarului primar, în situațiile prevăzute de cadrul legal;
- k) să participe, online sau fizic, la ședințele de consiliere parentală și la ședințele cu părinții/reprezentanții legali;
- l) să asigure participarea informată a beneficiarului primar la orele de consiliere și orientare școlară;
- m) să asigure ținuta decentă a copilului/elevului în unitatea de învățământ conform regulamentelor în vigoare.

3. Beneficiarul primar are următoarele obligații:

- a) de a se pregăti la fiecare disciplină/interval de cursuri/modul de studiu, de a dobândi competențele și de a-și însuși cunoștințele prevăzute de programele școlare;
- b) de a frecventa cursurile, în cazul beneficiarilor primari din învățământul de stat, particular și confesional autorizat/acreditat;
- c) de a se prezenta la cursuri și la fiecare evaluare/sesiune de examene organizată de unitatea de învățământ, în cazul beneficiarilor primari din învățământul obligatoriu, înscriși la cursuri cu frecvență redusă;
- d) de a avea un comportament civilizată și o ținută decentă în unitatea de învățământ;
- e) de a respecta regulamentul de organizare și funcționare a unității de învățământ, regulile de circulație, normele de securitate și de sănătate în muncă, de prevenire și de stingere a incendiilor, normele de protecție a mediului;
- f) de a nu distruge manualele și documentele școlare, precum cataloage, carnete de elev, foi matricole, documente din portofoliul educațional etc.;
- g) de a nu deteriora bunurile din patrimoniul unității de învățământ (materiale didactice și mijloace de învățământ, cărți de la biblioteca unității de învățământ, mobilier școlar, mobilier sanitar, spații de învățământ etc.);
- h) de a nu aduce sau difuza în unitatea de învățământ materiale care, prin conținutul lor, atentează la independența, suveranitatea și integritatea națională a țării, care promovează violența și intoleranța;



Liceul Teoretic "Eugen Lovinescu"

Str. Valea lui Mihai, nr.6, sector 6, București
Tel: 021/413.29.47; Fax: 021/413.91.65
E-mail: secretariatlovi@yahoo.com

- i) de a nu utiliza telefoanele mobile sau orice alte echipamente de comunicații electronice în timpul orelor de curs, cu excepția echipamentelor pe care elevii cu CES sunt autorizați să le folosească, și cu excepția situațiilor în care acest lucru este solicitat de către cadrul didactic;
- j) de a nu organiza/participa la acțiuni de protest altfel decât este prevăzut în Statutul elevului;
- k) de a nu deține/consuma/comercializa, în perimetrul unității de învățământ, droguri, substanțe etnobotanice, băuturi alcoolice, țigări;
- l) de a nu introduce și/sau a face uz, în perimetrul unității de învățământ, de orice tipuri de arme sau alte produse pirotehnice, cum ar fi muniție, petarde, pocnitori, brichete etc., precum și sprayuri lacrimogene, paralizante sau altele asemenea care, prin acțiunea lor, pot afecta integritatea fizică și psihică a beneficiarilor primari ai educației și a personalului unității de învățământ;
- m) de a nu poseda și/sau difuza materiale care au un caracter obscen sau pornografic;
- n) de a nu aduce jigniri și de a nu manifesta agresivitate în limbaj și în comportament față de colegi și față de personalul unității de învățământ sau de a leza în orice mod imaginea publică a acestora;
- o) de a nu provoca/instiga/participa la acte de violență în unitatea de învățământ și în proximitatea acesteia;
- p) de a nu părăsi incinta unității de învățământ în timpul pauzelor sau după începerea cursurilor fără avizul profesorului de serviciu sau al învățătorului/institutorului/profesorului pentru învățământul primar/profesorului diriginte.

V. Răspunderea contravențională

1. Nerespectarea obligațiilor de către beneficiarul primar, prevăzute la cap. IV – Obligațiile părților, punctul 3, poate atrage răspunderea disciplinară a acestuia, prin aplicarea de sancțiuni, însoțite sau nu de scăderea notei/calificativului la purtare, cu respectarea prevederilor regulamentului de organizare și funcționare a unității de învățământ și a Statutului elevului.
2. Răspunderea pentru faptele beneficiarilor primari se exercită în conformitate cu prevederile Legii nr. 287/2009, republicată, cu modificările și completările ulterioare, cartea a V-a, titlul II, capitolul IV, secțiunile 3 și 4, în măsura în care faptele nu sunt prevăzute în Legea nr. 286/2009 privind Codul penal, cu modificările și completările ulterioare.

VI. Forța majoră

Niciuna dintre părțile contractante nu răspunde de neexecutarea la termen sau/și de executarea în mod necorespunzător – total sau parțial – a oricărei obligații care îi revine în baza prezentului contract, dacă neexecutarea sau/și executarea obligației respective a fost cauzată de forța majoră așa cum este definită de lege. Partea care invocă forța majoră este obligată să notifice celeilalte părți, în termen de 5 zile producerea evenimentului și să ia toate măsurile posibile în vederea limitării consecințelor lui.



Liceul Teoretic "Eugen Lovinescu"

Str. Valea lui Mihai, nr.6, sector 6, București
Tel: 021/413.29.47; Fax: 021/413.91.65
E-mail: secretariatlovi@yahoo.com

VII. Notificările între părți

În accepțiunea părților contractante, orice notificare adresată de una dintre acestea celeilalte este valabil îndeplinită dacă va fi transmisă la adresa/sediul prevăzut în partea introductivă a prezentului contract. În cazul în care notificarea se face pe cale poștală, ea va fi transmisă prin scrisoare recomandată, cu confirmare de primire și se consideră primită de destinatar la data menționată de oficiul poștal primitor pe această confirmare. În cazul în care notificarea se face prin e-mail, aceasta se înregistrează la unitatea de învățământ, care transmite și confirmare de primire pe adresa expeditorului. Notificările verbale nu se iau în considerare de nici una dintre părți, dacă nu sunt confirmate prin intermediul uneia dintre modalitățile prevăzute la alineatele precedente. Notificările verbale se iau în considerare doar în situația în care părintele/reprezentantul legal manifestă dificultate în ceea ce privește exprimarea în scris.

VIII. Durata contractului

Prezentul contract se încheie, de regulă, pe durata unui nivel de învățământ.

IX. Alte clauze

1. Orice neînțelegere dintre părți se poate soluționa pe cale amiabilă, în cadrul Consiliului de Administrație al unității de învățământ.
2. Vor fi înscrise prevederi legale, conform Legii învățământului preuniversitar nr. 198/2023, cu modificările și completările ulterioare, Regulamentului-cadru de organizare și funcționare a unităților de învățământ preuniversitar, aprobat prin Ordinul ministrului educației nr., Legii nr. 272/2004 privind protecția și promovarea drepturilor copilului, republicată, cu modificările și completările ulterioare.

Încheiat astăzi,, în două exemplare, în original, pentru fiecare parte.

Unitatea de învățământ,
.....

Elev/Părinte/Reprezentant legal,
.....



Liceul Teoretic "Eugen Lovinescu"

Str. Valea lui Mihai, nr.6, sector 6, București
Tel: 021/413.29.47; Fax: 021/413.91.65
E-mail: secretariatlovi@yahoo.com

Anexa nr. 4

ACORD CU PRIVIRE LA PRELUCRAREA DATELOR CU CARACTER PERSONAL (elev major)

Subsemnatul/a, _____
în calitate de _____, prin completarea și semnarea prezentului acord îmi exprim consimțământul pentru colectarea, stocarea și prelucrarea datelor cu caracter personal în cadrul Liceului Teoretic *Eugen Lovinescu* București.

De asemenea, prin prezentul îmi exprim în mod explicit acordul ca imaginea mea (indiferent dacă este redată foto sau video) să fie utilizată și să fie făcută public în materialele publicitare tipărite (reviste, ziare, flyere, pliante, placate și toate materialele print), precum și pe canalele de comunicare online ale Liceului Teoretic *Eugen Lovinescu*.

Imaginile nu vor fi folosite în alte scopuri decât cele menționate mai sus și nu fac obiectul comercializării.

Datele personale mai sus menționate vor fi prelucrate în modalitățile prevăzute în acest acord pe toată durata școlarizării, arhivate și păstrate conform legii. Prin semnarea prezentului acord, declar în mod explicit că am luat la cunoștință drepturile care îmi sunt conferite de *Legea nr. 190/2018* pentru protecția persoanelor cu privire la prelucrarea datelor cu caracter personal, la prevederile Regulamentului UE 2016/679 al Parlamentului European și al Consiliului din 27 aprilie 2016 privind protecția persoanelor fizice în ceea ce privește prelucrarea datelor cu caracter personal și privind libera circulație a acestor date și de abrogare a Directivei 95/46/CE (Regulamentul general privind protecția datelor).

Data semnării: __ . __ . ____

Semnătură _____



Liceul Teoretic "Eugen Lovinescu"

Str. Valea lui Mihai, nr.6, sector 6, București
Tel: 021/413.29.47; Fax: 021/413.91.65
E-mail: secretariatlovi@yahoo.com

ACORD CU PRIVIRE LA PRELUCRAREA DATELOR CU CARACTER PERSONAL (elev minor)

Subsemnatul/a, _____
în calitate de părinte/reprezentant legal al elevului _____, cls. _____, prin completarea și semnarea prezentului acord îmi exprim consimțământul pentru colectarea, stocarea și prelucrarea datelor cu caracter personal ale copilului meu, în cadrul Liceului Teoretic *Eugen Lovinescu* București.

De asemenea, prin prezentul îmi exprim în mod explicit acordul ca imaginea mea (indiferent dacă este redată foto sau video) să fie utilizată și să fie făcută public în materialele publicitare tipărite (reviste, ziare, flyere, pliante, placate și toate materialele print), precum și pe canalele de comunicare online ale Liceului Teoretic *Eugen Lovinescu*.

Imaginile nu vor fi folosite în alte scopuri decât cele menționate mai sus și nu fac obiectul comercializării.

Datele personale mai sus menționate vor fi prelucrate în modalitățile prevăzute în acest acord pe toată durata școlarizării, arhivate și păstrate conform legii. Prin semnarea prezentului acord, declar în mod explicit că am luat la cunoștință drepturile care îmi sunt conferite de *Legea nr. 190/2018* pentru protecția persoanelor cu privire la prelucrarea datelor cu caracter personal, la prevederile Regulamentului UE 2016/679 al Parlamentului European și al Consiliului din 27 aprilie 2016 privind protecția persoanelor fizice în ceea ce privește prelucrarea datelor cu caracter personal și privind libera circulație a acestor date și de abrogare a Directivei 95/46/CE (Regulamentul general privind protecția datelor).

Data semnării: ____ . ____ . ____

Semnătură: _____



Liceul Teoretic "Eugen Lovinescu"

Str. Valea lui Mihai, nr.6, sector 6, București
Tel: 021/413.29.47; Fax: 021/413.91.65
E-mail: secretariatlovi@yahoo.com

CUPRINS

TITLUL I - Dispoziții generale – p. 2

CAPITOLUL I - Cadrul de reglementare – p. 2

CAPITOLUL II - Principii de organizare și funcționare a LTEL- p. 3

TITLUL II - Organizarea LTEL- p. 3

CAPITOLUL I - Rețeaua școlară – p. 3

CAPITOLUL II - Organizarea programului școlar - p. 4

CAPITOLUL III - Formațiunile de studiu – p. 6

TITLUL III - Managementul LTEL – p. 6

CAPITOLUL I - Dispoziții generale – p. 6

CAPITOLUL II - Consiliul de administrație (CA) – p. 7

CAPITOLUL III - Directorul – p. 8

CAPITOLUL IV - Directorul adjunct – p. 14

CAPITOLUL V - Tipul și conținutul documentelor manageriale – p. 16

TITLUL IV - Personalul LTEL – p. 18

CAPITOLUL I - Dispoziții generale – p. 18

CAPITOLUL II - Personalul didactic – p. 20

CAPITOLUL III - Personalul administrativ - p. 20

CAPITOLUL IV - Evaluarea personalului din LTEL – p. 21

CAPITOLUL V - Răspunderea disciplinară a personalului din LTEL – p. 21

TITLUL V - Organisme funcționale și responsabilități ale cadrelor didactice – p. 21

CAPITOLUL I - Organisme funcționale la nivelul LTEL – p. 21

SECȚIUNEA 1 - Consiliul profesoral – p. 21

CAPITOLUL II - Responsabilități ale personalului didactic în LTEL – p. 25

SECȚIUNEA 1 - Coordonatorul pentru proiecte și programe educative școlare și extrașcolare și coordonatorul pentru proiecte educaționale europene – p. 25

SECȚIUNEA a 2-a - Profesorul diriginte – p. 28

SECȚIUNEA a 3-a - COMISIILE care funcționează la nivelul LTEL – p. 32

TITLUL VI - Structura, organizarea și responsabilitățile personalului didactic auxiliar și administrativ – p. 38

CAPITOLUL I - Compartimentul secretariat – p. 39

CAPITOLUL II - Compartimentul financiar-contabil – p. 40

SECȚIUNEA 1 - Organizare și responsabilități – p. 40



Liceul Teoretic "Eugen Lovinescu"

Str. Valea lui Mihai, nr.6, sector 6, București
Tel: 021/413.29.47; Fax: 021/413.91.65
E-mail: secretariatlovi@yahoo.com

- SECȚIUNEA a 2-a* - Management financiar – p. 41
CAPITOLUL III - Compartimentul administrativ – p. 42
SECȚIUNEA 1 - Organizare și responsabilități – p. 42
SECȚIUNEA a 2-a - Management administrativ – p. 42
CAPITOLUL IV - Biblioteca școlară – p. 42
TITLUL VII - Elevii – p. 43
CAPITOLUL I - Dobândirea și exercitarea calității de elev – p. 43
CAPITOLUL II - Educația extrașcolară – p. 45
CAPITOLUL III - Evaluarea elevilor – p. 47
SECȚIUNEA 1 - Evaluarea rezultatelor învățării. Încheierea situației școlare – p. 47
SECȚIUNEA a 2-a - Examenele organizate la nivelul LTEL – p. 58
CAPITOLUL IV - Transferul elevilor – p. 61
CAPITOLUL V - Managementul de caz și monitorizarea integrată a elevelor gravide și a beneficiarilor primari părinți – p. 64

TITLUL VIII - Partenerii educaționali – p. 64
CAPITOLUL I - Drepturile părinților/reprezentanților legali p. 64
CAPITOLUL II - Îndatoririle părinților/reprezentanților legali – p. 65
CAPITOLUL III - Adunarea generală a părinților/reprezentanților legali – p. 66
CAPITOLUL IV - Comitetul de părinți – p. 67
CAPITOLUL V - Consiliul reprezentativ al părinților/reprezentanților legali – p. 25
CAPITOLUL VI - Contractul educațional – p. 70
CAPITOLUL VII - Școala și comunitatea. Parteneriate/Protocoale între LTEL și alți parteneri educaționali – p. 71

TITLUL X - Dispoziții tranzitorii și finale – p. 72
ANEXA 1 - METODOLOGIE privind desfășurarea activităților în sistem online sau hibrid în unitățile de învățământ - p. 73
CAPITOLUL I - Dispoziții generale – p. 73
CAPITOLUL II - Principii aplicabile. Aspecte privind securitatea în mediul educațional virtual și gestionarea datelor cu caracter personal – p. 74
CAPITOLUL III - Etape de implementare a activităților didactice în sistem online sau hibrid, prin intermediul tehnologiei și al internetului la nivelul LTEL – p. 76
CAPITOLUL IV - Aspecte metodologice privind organizarea și desfășurarea activității didactice prin intermediul tehnologiei și al internetului în LTEL – p. 78
CAPITOLUL V - Evaluarea elevilor – P. 79
CAPITOLUL VI - Dispoziții generale -p. 80



Liceul Teoretic "Eugen Lovinescu"

Str. Valea lui Mihai, nr.6, sector 6, București
Tel: 021/413.29.47; Fax: 021/413.91.65
E-mail: secretariatlovi@yahoo.com

ANEXA nr. 2 - NORME METODOLOGICE pentru înmatricularea persoanelor care nu dețin un cod numeric personal. – p. 108

TITLUL XI

CAPITOLUL I - Calitatea de elev – p. 81

CAPITOLUL II – Secțiunea 1 - Drepturile elevilor cu CES – P. 84

Secțiunea a 2-a - Drepturi de asociere și de exprimare – p. 85

Secțiunea a 3-a - Drepturi sociale – p. 86

Secțiunea a 4-a - Alte drepturi – p. 87

Secțiunea a 5-a - Recompensarea elevilor – p. 88

CAPITOLUL III - Îndatoririle elevilor – p. 89

CAPITOLUL IV- Interdicții – p. 90

CAPITOLUL V - Sancționarea elevilor – p. 92

Secțiunea 1 – Sancțiuni – p. 92

Secțiunea a 2-a - Procedura de aplicare a sancțiunilor – p. 93

Secțiunea a 3-a - Sancțiuni privind nefrecventarea orelor de curs – p. 97

Secțiunea a 4-a - Pagube patrimoniale – p. 97

Secțiunea a 5-a – Contestare – p. 98

CAPITOLUL VI - Dreptul de asociere – p. 98

CAPITOLUL VII - Reguli de acces în școală – p. 101

Anexa nr. 3- Contractul educațional – p. 102

Anexa nr. 4 - Acord cu privire la prelucrarea datelor cu caracter personal – p. 109

Acord cu privire la prelucrarea datelor cu caracter personal (elev minor) – p. 110